時報

EASTERN TIMES.

今天四大張售大洋三分

時報 三千六百七十六號
中華民國三年九月十六日
舊曆甲寅年七月念七日

李復堂墨筆花卉屏

此屏◎四幅所畫花鳥著意精妙……乃分五彩每幅後有題詩……老年經意之筆也……長中尺二尺二寸寬八寸……宣紙書寄……角

●奉贈新書◉

世界語學而用廣久珍讀者所公認歐美各國已採用於往來公文（詳見時事新報本會消息欄）本會為人研習起見特編世界語函授講義……再版……分送凡寄郵票三分寄上海江蘇省教育會中央事務所……第一期……

中華民國世界語會通告第五十號

體育雜誌社緊要啓事

本社提倡體育刊行雜誌出版以來……因事人部不克……出版……雜誌者請即函購……上海中國體操學校體育雜誌社啓

陶植之牙科醫學士

無痛治療術專治骨槽盤根爛牙疳牙縫等症善鑲金銀象皮鑲牙赤金牙電氣補牙寓四川路八十二號洋房即瑞和洋行對門

內國公債局駐滬經理處啓事

本處前承北京公債局電令……交通兩銀行在中國銀行三層樓上合組經理處所有購買公債之款……講定一概交付中國交通兩銀行其餘概不收款如蒙各界熱心認購……請購債票以及兩途各件務祈惠臨中國銀行三層樓上或交通銀行以免舛錯預約券隨到隨掣……恐未周知特此聲明惟希 公鑒

歐洲戰紀 六編出版

內容較前數編為豐富要目繁多不及詳載◎每冊一角◎歐洲戰紀社出版 上海拋球場 中華書局代售

小說時報 二十三號出版

情波（撲）（笑）另趣味濃郁文情並茂之作而五彩水彩畫賣花之女郎 浴名畫……美術中之特色◎雜俎……美人 如（治葉同美）（學鱗軒）（十里紅）（金蓮花）（碧桃）（金蓮紅）（可卿）（花雲仙）（日本藝妓……） 照片……詭麗艷……冊每冊六角預定十冊五元五角

此號因材料豐富增加頁數至三分一之多而定價仍照舊 短篇如遺珠痛（不佞）詩女郎（……） 血……殺人者誰（……） 長篇愛河雙鴛（……）紅雪記（……）療愁花（……）慾海 歐洲婦女海水戲劇……

北京 天津 蘇州 南京 上海棋盤街 有正書局發行 分局同啓

商務印書館 世界第二大照相鏡 照相製版部

本館印刷所所長親赴歐美各國調查印刷事務購辦新式最大照相鏡多種其第一種尺寸在世界上位列第二現在第一次輸入東方如用以照地圖畫可將原稿完全照出絲毫不爽與向來分作十數方零星照相拼湊成幅者實有天淵之別本公司又添造照相製版部房屋頃已落成一切製版力求進步現已開業特此通告

石版 如用鋅版印可照直四十寸橫三十寸之地圖畫
鋁版
如用銅版印可照直十七寸橫十二寸之名畫影片
如用三色版印可照直十二寸橫十四寸之名畫圖片
如用珂羅版印可照直念四寸橫十六寸之法書名畫

如蒙委辦格外克己 上海商務印書館啓

作文必要 漢文成語辭林

（中華書局……）

本館告白

刊例 第一日每一行四角第二日至第七日每一行二角第八日以後每行一角……以三行起碼短行以五十字起碼不足十字者作十字算

各埠購閱本報者鑒

定報例

中國境地	全年十元	半年五元
日本境地	全年十一元	半年五元……
西洋各國	全年十五元	半年七元五角

報資先惠郵票不收郵費在內

寄報例 無論何處一經惠款購定書明住址……郵寄遲以後按日發郵毫無參差如輪船火車可以直達之處尤為迅捷再閱者請訂定日起閱至期將滿時倘欲續定即請交款示知俾得照舊郵寄恐期滿後不免有斷連之處順此預聞

商民購貼印花稅票者注意

浙江 山東 安徽 江西 江蘇合登廣告載第四張一頁

林琴南先生山水潤格

六尺堂幅三十元◯五尺堂幅二十四元◯四尺堂幅二十元◯三尺堂幅十六元◯二尺堂幅十二元◯八尺開大琴條四幅四十八元◯四尺開中琴條四幅三十二元◯三尺開小琴條四幅二十四元◯斗方及紈摺扇均四元手卷面議 潤格先惠 上海三馬路拋球場九華堂厚記朵雲軒戲鴻堂啓

名醫孫瑤圃先生痧瘄

杭縣孫瑤圃先生以名孝廉壯遊四方……來滬力勸其以仁術濟世既承慨允……門診午前九時至十二時止……出診……角 新法租界外虹口租界均酌加一元……

許翰甫 朱鼎士 胡幼軒 ……同啓

初學論說軌範 再版

是書為……所編……定價每部四角……上海商務印書館中國圖書公司中華書局文明書局……

新出 上海南洋公學新國文

文學界……代發行所上海……蘇州振新書社 各大書坊

中國營業地產公司廣告

大小房屋出賣及出租 租界內各段大小地畝均有其價甚廉 如有意者請來英大馬路三十九號本公司面議

粵東水災謝賑會定期開幕廣告

敝省水災承各界善士慨捐賑款……陰曆七月三十日八月初一日兩日在……開謝賑會……敬備茶點分男女賓……入場券……如有捐助鉅款…… 廣肇公所 潮州會館 敬代粵省災民叩謝

上海函授學校招生

法政 文學 圖畫 農業 工藝 第三屆招生 本校五部十八科各科一律半年畢業有志來學者速向上海中區倉基路本校函索簡章（附郵票一分） 現將開課報名從速

江蘇財政廳籌募公債廣告

第三期應募者須照九四實繳既無加獎又不預扣均不得享此權利……前項票額在第一第二期內……（原文細字多處難辨）

江蘇省立第一商業學校招生廣告

本校本科預科兩級尚有缺額定於陽歷九月念三念四兩日續招考之期有志願者望仍到本校及南京江蘇法政學校兩處報名可也章程函索即寄 上海陸家浜……

上海私立南洋商業中學本科預科續招生

本校業已開學尚有餘額凡志願來學者請速到校報名考驗納費入學學費每半年本科二十元預科十元校址上海新閘大通路……

教育部可 吳淞中國公學 專門部中學部 新招生續招生廣告

專門部 本校政法預科及政法本科……
中學部 ……
學費 ……
報名處 ……
考期 ……

最新商業簿記

上海棋盤街 群益書社出版

商務印書館最近出版

教育部審定 小學校用

共和國教科書 新體操 初等/高等 教員用各一冊 每冊折實七角/九角

共和國教科書 新唱歌 初等學生用四冊 每冊折實一角 高等學生用三冊 每冊折實一角

共和國教科書 新手工 初等學生教員用各四冊 每冊折實華裝八分 洋裝角半 洋裝二角 高等學生教員用各三冊 每冊折實華裝八分 洋裝角六 洋裝一角

共和國教科書 新縫紉 初等二冊 每冊折實華裝各五分 洋裝各八分 高等近刊

春秋季始業通用 對折出售

徐傳霖君取最新學說以定教材注重規律運動自由運動男女生均適用且有表解以提其綱有補充課雨天特課及課外教授以資應用實徐君多年經驗之作體操書中所罕見也

編者胡君復君選譜作歌莫不注重小學程度語氣尤多合於天籟者取家庭學校社會事情譜為簡明歌詞確合實用主義

趙傳璧君始創手工書分學生用教員用兩種趙君研究手工多年故是書不特恰合部章其取材定例迥非譯本可比

部章小學有縫紉科使兒童熟習通常縫法補綴法頗關重要坊間出版尚少崇明沈維楨君遵照部章編輯亦小學校必用之書也

贈券注意

本館因收回外股特贈紀念書券茲將簡章列下○一本版小學教科書滿實洋五角贈書券二角滿實洋一元贈書券四角○一小學以外本版各種書籍滿實洋五角贈書券一角滿實洋一元贈書券二角○一各種雜誌 儀器文具 歐美西書滿實洋一元贈書券一角滿實洋二元贈書券二角○一此項紀念書券任取何種書籍均以實洋計算○一贈券期限展至陽歷九月二十四號(即陰歷八月初五)為止

中華書局新出版

新制中學教科書 五折發售

新制修身教本 李步青編◉一冊至三冊論述修身四冊述倫理大要程序分量確遵部章全書以最進步之修身教授為標準所採多經訓及孔孟之言而西哲學說亦不偏廢◎全書四冊每冊折售一角五分

新制國文教本 謝蒙編◉第一冊選近世至宋之文第二冊近世至唐迄三冊近世至漢第四冊進至三代與部章中國文學先後物合所選之文由淺及深每編各以體製分類極便誦習上至經傳下至近人無不精采博收◎全四冊每冊折售二角五分

新制本國史教本 鍾毓龍編◉本書之特色有四略於古而詳於今一也略於帝王私事而詳於政治文化風俗生業二也多附表事之復雜者得稍以一目了然三也多插沿革關極便對照四也◎全書四冊每冊折售四角

新制西洋史教本 張相編◉本書簡明正確條理清晰將最復雜之西洋史納之於一小冊之中而不嫌其漸畧於文化之源流近世政局之變遷發明之進步尤所注意編末附中西名詞對照表以便查考◎全二冊每冊折售二角

新制本國地理教本 李廷翰編◉本書調查一確敘述簡明與舊編不同之點有三概論既便講授尤免侵第四年範園一也地方制依新額道縣名表二也多各省同志今來調查材再與各抽狀況吻合三也◎全二冊第一冊折售二角半二三冊折售三角五分

(甲 58)

商務印書館

童話第一集 第廿六編 **鷸蚌** 第廿七編 **雞黍約** 出版 定價每冊大洋五分

沈仲芳幼科專家

夏星大雜誌 二

國學扶輪社原版 香豔叢書 都八十冊

原價二十元 預約六元

是書計分二十集共訂八十冊搜輯歷來閨秀邦媛之遺史香草美人之騷怨閨及宮闈瑣事詞苑叢談有關一代人文之盛衰者靡不借鈔秘本彙印成冊莊諧共賞情文相生而所選文體亦皆落落大方纖不傷雅既可為遺典之資復可得作文之助前由國學扶輪社印行原價二十元茲特重行印刷發售預約券僅收價洋六元本年陽歷**十月底截止**先交三元陽歷十一月出版續交三元取書另加布套洋五角**郵費**每部五角半輪船鐵路不通之處每部八角如要裝箱加價一元惟須自取不代郵寄另印樣本函索即寄

總發行所上海中國圖書公司和記

寄售處上海及各省商務印書館

上海國學扶輪社出版各書版權業已完全售歸本公司該社出版各書約分經 史 詩集 文集 尺牘 叢書 數類大都為古今名人之撰著實為世間希有之本現由本公司接續印行兼託各省商務印書分館代售

短論

強權即公理 (秋星)

自歐洲戰事起天地易容山川變色舉數十年中所維持調護休養生息者一旦破裂而無餘地蓄其釀之久斯爆之烈耳然國於地球之上逆知不能無戰爭加以科學之進步即在平和之日而亦惟汲汲焉修其戰備若大敵當前者於是世之仁人哲士憂之有修訂國際公法者不足則又有所謂海牙萬國平和會者然而以今次之戰爭國際法果有羈束交戰國之能力乎所謂萬國平和會者果尊重而不遭破壞乎記者於此不能無所疑也

今就我所聞者而指數之若飛行機之拋擲炸彈也為海牙平和條約上所禁止然今日德日俱試行之矣達姆達姆彈之使用也國際法及平和會議參列之各國公認禁止者然今仍有使用者矣非戰鬪員及婦人小兒不得損害亦為國際條約之一事也然今有轟燬敵之一市並有鞭笞及於中立國人民矣學校美術館圖書館等為平和之營造物當極力尊重者然有以巨砲轟之者矣戰爭者國與國之敵對行為耳於交戰國雙方之私人交際間原不異平時也而今則有於國境內拘禁其商人僑民者矣海牙平和會又禁止濫用他國國旗及特殊之標識以誤敵今則有假冒中立國人民之裝束以亂敵耳目矣凡此種種雖以近日各交戰國之互相譏詆縱有未可盡信之處然而今之交戰國苟任意為之則又奈之何哉嚱世界無公理強權即公理耳

小說

偵探小說 轉盤陀 (勞生) (四)

福道知此為好我問你那神龕門的關鍵一共有幾人知道李四道這門我們從來沒見開過還是此刻見哇爾孫醫生開了纔知道是一個門戶福道隔壁寺院裏聖具室門上的鑰匙除了牧師藏有一個是否寺院裏也有一個麼李四道牧師確有一個常放在抽屜內那日牧師命我在抽屜內取東西我曾經見過的至於寺院裏還有幾個卻不知道不過他們出入聖具室內從不曾來向牧師要過這鑰匙所以想起來至少必有一個福道那邊的鑰匙是誰人掌管的呢李四道所有鑰匙都是一個名郁西的和尚掌管的這一個想也是他執掌了福道牧師住在此間有幾時了李四道去年纔到此地來的福道牧師未來以前此地是什麼人住着李四道聽見說哇爾孫醫生住在此間的福道他怎麼不住在病院中卻住在此間作什麼呢李四道那時他還沒有做顛狂病院的院主他掛牌在此行醫所以住在此間後來人人見他醫道高明且善催眠術治療非常佩服他適值顛狂院主有事他去村人遂公舉了他自此之後他遂遷入病院那時牧師來此說教見此空屋遂租賃了住在此間的福道了一顛頭自語道怪不得他於此屋的路徑非常熟悉了這時福爾摩斯加夜膳已畢遂命李四把杯盤等撤去他一個人仍舊回進牧師的臥室來坐在安樂椅上取出雪茄吸着遂閉目凝神又細細把這事揣想着道照移屍等事看來凶手必非一人凶手進來的路徑必從叢葬所的地洞而入祭壇上所移的燭台必是移屍時所用看牧師頭上的傷痕血出必多然地上等僅留少許血跡那凶手於事後一定已細細揩抹觀牧師頭上包着白布以及指上套有薔薇花圈等事又可知凶手於事後佈置了一歇才離去的但是其中不可解的尚有數事一件是聖具室是鎖的這凶手一定有鑰匙才可進去這鑰匙從何處得來第二件由聖具室到此處必走這神龕門這神龕門上的關鍵沒有幾人知道他怎麼能知道有這神龕門可以出入且怎麼知道這神龕門上的關鍵 (未完)

謝感 沈仲芳幼科專家

胞姪兩歲忽患發熱肢戰啼哭無淚口渴煩躁腹痛瀉痢迭請中外諸醫皆不見效嗣請沈先生診視即曰此秋濕夾痢勢防驚風承賜一方服後稍有轉機至五六診霍然全愈適有敝友贈聯之子患大瓜瘟五日壯熱而脈[illegible]昏沉語昏治不效余薦沈君診治藥不食劑居然轉危爲安予與[illegible]

祥稽公 永和 遷移廣告

本棧今因翻造房屋特遷移至英大馬路東首福利公司北面即四川路老旗昌五昌里內貴客光顧請移玉爲荷

購公債者速來領券

本行承政府命經理民國三年內國公債已將預約券領發到滬凡訂購諸君希速來領取願購者隨時惠臨本行接洽可也

上海殖邊銀行謹啟 南京路三十三號 電話三八九三

夏星大雜誌 第二期

要目 論說 歐洲戰爭關於中國現在及將來◎權限爭議之研究◎說邊開二約◎恐怖論◎中國習慣法論◎近世國道制度論◎德國陸軍制度之沿革◎軍閥之必要 歐洲大戰記十篇 戰爭原因◎戰爭原因及其理由◎奧國與塞國問題◎軍統之原因◎意大利中立之原因◎英外相演說英政府之義務及參加戰爭原因◎英德之日記◎中國中立規條◎葡牙平和會公訂之中立條約◎最後之英日同盟條約 詩文小說筆記十三種及以法令文牘調查等子目繁多不及備載定價四角外埠郵費三分本埠者[illegible]華書局蘇林書局千頃堂上海昌壽里三十三號夏星雜誌社

亨利股票公司收賣各種股票

本公司專收買中國各種股票以全有無相通之利益收賣放盤議定免限如[illegible]諸君其要之(通信注意)請將票名戶名保張股本若干票根◯字◯◯號利息付至何年止逐票明本埠附郵票一分外埠郵票三分以便定價覆信也 本公司設上海六馬路泥城橋永定里四百八十五號榮泰茶棧內 亨利股票公司謹啟

戰事要電

◎陸軍省宣稱九月十二日日本馬隊已佔據膠州區域外十英里之即墨城白沙河之北無一敵兵敵兵飛機曾不時出現天空(東京十五日路透社電)

◎日本魚雷艇在內海捕獲亨美公司小汽船瑞茂號(譯音)該船載重一千八百五十七噸(東京十五日路透社電)

◎傳聞膠州北四十基洛密達之處有日兵一大聯隊(濟南十三日德文報電)

◎日本馬隊先鋒已抵膠州中國地界隨毀電線(北京十五日德文報電)

◎九月十二日德軍一律開始退走因吾軍緊追其後故退走極速而尤以芒米拉伊法洛曼的愛爾塞爾曼慈納維尼四處爲最棄炮多尊德軍缺乏糧食子彈其戰馬狀殊可憫馬兵第九師曾戰四日而接時不能領得食品聯軍左翼之德國陣線現在蘇瓦松白萊森菲斯姆萊姆四處聯軍中部及右翼之德軍則由維特里北退至亞貢山之巴爾尼德國第五軍被逼退至北方芬蘭法軍現緩緩前進德軍第七軍已棄靈狄愛而退(巴黎十三日路透社官電)

◎霞飛將軍電告政府聯軍之勝利日見完備可操必勝之權德軍現正退走仍棄有俘兵傷兵及軍需等物法軍自九月五日起至九月十二日止勇戰七日以陣線若是之廣從戰若是之力而仍有餘力追敵其勇可稱無匹(巴黎十四日路透社官電)

◎泰晤士報載狄茄電音謂德軍於德皇之前進攻南錫延十日之久今已由南錫退走德軍于南錫失二萬人於呂萊維爾失一萬一千人(倫敦十四日路透社電)

◎左翼法軍已在蘇瓦松之西渡過愛森河德軍業佔領西安及亞米安(巴黎十四日路透社官電)

◎法軍中部現在瑪恩河之北亞貢山之德軍已離納維尼惟仍在東北之萊芒(巴黎十四日路透社官電)

◎法軍已復佔據勞蘭之聖狄愛賴夬納太浦 巴卡爾拉 呂萊維爾 納曼爾維爾(巴黎十四日路透社官電)

◎據官中宣稱聯軍左翼已過愛森河仍在緊追德軍(倫敦十四日路透社電)

◎巴黎現仍播散聯軍優勝之消息今日霞飛大元帥亦聲稱德軍已棄阿米安而去隨處退兵奧軍業已大敗敵軍現可直入維也納比軍恢復土地進步亦速諸如此類之消息推其用意不過欲使法人信聯軍之地位甚佳耳(紐約十五日德文報電)

◎據柏林消息奧軍擊退俄軍於格勞得克附近(在萊姆堡之西南)(紐約十五日德文報電)

◎每日紀聞瑞士槳尼發訪員電稱德國當道雖異常謹愼而德軍戰敗消息仍在德國洩漏柏林現絕對失去威覺慕里克恐起暴動(倫敦十四日路透社電)

◎據官報宣稱近因曾於加里西亞省聚集大軍以攻奧軍故東普魯斯省吾軍兵力不足進攻九月十日發見德軍以優勢之兵力攻擊兩蘭關姆浦夫將軍之左翼迫令吾軍退走前敵仍在交綏之中(彼得格勒十四日路透社電)

◎俄軍在奧國邊界刻正渡桑河俄軍在拉瓦羅斯加奪得砲三十尊軍需糧食等若千並俘敵八千人在此方面追逐敵軍之結果刻尙未詳知奧軍沉沒于貝爾戈臬亞大澤之砲刻爲俄軍所獲俄將白羅西洛夫之軍爲奧軍所奮擊者已取攻勢奪獲俘囚鎗砲甚多白羅西洛夫謂其兵士表示極大之勇氣並謂前駐俄京布國公使特密特里愛夫將軍自布國宣布中立後辭職投効俄軍臨陣尤爲勇武(北京十五日路透社電)

◎俄使署以十四日俄京官電致路透電社其電文如下 特萊斯特河右岸之奧軍已向柞洛戈拜克(距萊姆堡西南四十英里)敗退白柯德拉(在加里西亞之南)之首府乞洛德齊及附近各地已爲俄軍唾手而得(北京十五日路透社電)

◎英外交部續電謂據陸軍部宣布公文如下 昨日終日敵軍於吾軍之側猛力爭渡愛森河 吾軍雖在勁敵之前面臨大河處境阽危而至日落時卒佔得各渡口吾軍左右之法軍嘗處同一之境而亦能如吾軍之勝利聯軍俘敵甚多據法軍大本營消息德儲之軍已被擊退已將大本營由聖末納化爾特移至芒福孔(北京十五日路透社電)

◎英外交部續電謂某某國都城德使署所傳印度革命之說全屬揑造印度之民情已於九月十日部電詳述之吾人每日必接印度親王團體人民效忠之証據(北京十五日路透社電)

◎據英國外交部十三日電傳英國陸軍部宣布英法軍前四日內戰情要略之文如下 九月六日南進之德軍右翼抵其極端柯洛米愛及泊洛文處其行動由哇爾克河陣線以西之側面入隊掩護之敵軍南進使其右裏處於危險之地位蓋敵軍經過克納伊桑列康斯棄後即棄諸地故也聯軍乃攻其顯露之翼及其側面九月八日巴黎防軍出臨蘭特伊納化杜安至末哇坤線從戰乃襲擊掩護之一軍 敵軍右翼要部曾由巴黎之北移至巴黎之東爲英軍當前擊之復有法兵一軍團進臨其側而攻之其陣線從克納西過柯洛米愛爾至山嶽止合攻之舉迄今已完全獲勝德軍外翼被逼退至哇爾克河堅守該地一再猛力迎敵然卒不能當法軍之壓逼敵軍右翼主軍初欲佔守大穆蘭河陣線繼欲佔守小穆蘭河陣線均未如願 該軍既被逼退過兩河而其掩護軍復爲左面之聯軍所敗其右側勢殊可危故乃退過瑪恩河九月十日英軍偕法軍一部分在沙托蒂愛里之下游渡過該河此舉蓋欲逼令哇爾克河以西之敵軍曾爲聯軍左端法國軍團所敗者向蘇瓦松北退也自十日起法軍右翼紛亂退走英法軍緊追其後俘敵六千人獲砲十五尊十日十一日闊敵軍仍在退過愛森河棄蘇瓦松之地今日聞英國馬隊已抵菲斯姆距萊姆不遠德軍右翼既經逐退更東之法軍已與德國中軍大戰該軍曾深入至維特里自八日至十日之間聯軍在維特里之西不能奏功惟至十一日該部分之德軍亦開始退讓終乃棄維特里而走 敵軍於該地之陣線成一凸形而受瑪恩上游河及末斯河間之法軍攻擊法軍尾隨敵軍驅敵軍一部分向北退入亞貢森林法國第三軍今日報告已獲敵軍一軍團所有之砲其數約一百六十尊敵軍現是沿末斯河西之全線退走除將士及軍需品傷失無算外軍氣爲之大挫(北京十五日路透社電)

◎奧國在加里西亞省與戰之大軍共有步兵四十師馬兵[illegible]合計一百萬人携炮二千五百尊以六十萬人佔據[illegible]陣線撥攻擊[illegible]俄軍之陣線與軍右翼以萊姆堡境內步兵二百大隊掩護之其左翼則含有拉杜姆境內之德奧兵若干師八月二十五日奧軍猛主攻勢以冀誘出東普羅斯省之俄軍俄軍陣線長約數百基洛密達且未佈置告竣故北面奧軍數逾俄軍奧軍初攻克拉斯尼克既而以全力攻土瑪斯査夫且有援軍絡繹而至九月二日俄軍攻路萊姆堡奧軍前隊展布極廣其陣線自哇卜爾至拔哈夫直達特拉文斯基車站奧軍且佔據克拉斯洛斯太夫禁摩斯諾赫魯培斯查夫且在維斯土拉達茄斯福夫附近駕橋兩座由拉薩姆發兵過橋接濟中央之軍俄軍之計畫一面候羅斯基將軍用兵之結果一面從速增厚右翼兵力纜鑛路交通靈便故能安然達到目的奧軍進攻柯爾姆者其數雖大逾俄軍而俄國並未派兵接濟該地俄軍以爲兩翼進行如能得利則所賦地位可以大勝奧軍住俄軍中央小得部佔持地位且能進至拉斯其夫大獲勝利敵軍度次進攻輒被擊敗對仗六日後於九月一日奉特別命令退後且進展開陣式九月四日俄軍因羅斯基將軍及白羅西洛夫將軍獲勝之機一律開始進攻奧軍中部在蘇化社衛附近被破俄軍乘勝向寬比洛及宋摩斯蒂進發截斷克拉斯里克及土瑪斯査夫間奧國各軍之交通九月六日土瑪斯査夫奧國退軍爲羅斯基將軍自東南攻之被逼三面受敵大撥克里克之奧軍迎拒者亦被擊退九月九日俄軍於激戰之後奪得敵軍之地位計自哇卜爾起至豈比洛止長六十基洛密達奧軍萊姆處俄軍亦取攻勢十七日之大戰功竣仕即俄軍現止乘逃逸然奧軍仍在萊姆堡附近猛攻俄軍左翼九月十二日該勝退敵俄軍因須聚集全力以搏奧軍故俄國自關姆浦夫將軍所統之軍自九月一日起固守東普魯斯省槳多安至頡皮哇之陣線九月七日德軍一律向東進攻自蘭姆浦軍並南下以攻俄邊俄軍因欲阻止德軍前進故已反守爲攻日下正在交綏之中(北京十四日路透社電)

◎澳十四日外交部官電謂金海濱(斐洲西海濱)總督致殖民部大臣電文如下 戰地陸軍之副官郝恩塔君報告德軍軟売子彈事頗駭売子彈所致之傷極可怖余曾見一人其頸部受一彈竟全被轟去余現已覓得膨脹彈三種主任醫員亦留存每種若干枚並有從受傷兵士所取出者歐洲與人及土著咸用此種子彈而猶屢次議言竭力掩飾使人不知

▲接第三頁▼

時評一

◎青島之戰事近訊

(督子)

歐洲之戰事成一段落而青島之戰事亦將開始矣蓋天既晴則水亦宜退日之陸軍已抵平度距膠洲僅四十餘華里也惟東正與之[illegible]事恰不出數日[illegible]潤恨雨不知此數日中[illegible]

江海關諭

照得本關現有充公食米十七担黃包車四輛黃牛皮七百七十斤黑皮⋯⋯三十三斤⋯⋯三千個茶葉九十斤⋯⋯四十斤以及洋廣雜貨不及細載定於十八日下午二點鐘在本關棧房拍賣特此示諭　中華民國三年九月十五日

另設特別速成班　打字招生

本學社設立日夜打字專科延聘各國嫺熟完善功課精速方法最新百餘課程及現洋行通用各新式機器二十餘部⋯⋯

第一集　筆記叢書

本書專收近人所作筆記擇其佳者彙印成集每集長短或三四種⋯⋯先出第一二集⋯⋯定價每集五角以後陸續出版

上海　天津　北京　南京　有正書局

渡津寶筏

身體康健精神愛鑠乃人生極大之幸福設或有病呻吟牀蓐其困苦有不堪言狀者方知無病時就是神仙本藥房人造自來血補血強身功效卓著能統治男女老幼血虧各症對於男子陽痿精衰房事無能婦女經期不準經冷經淡痛經不孕育嬰無乳及手足痲木等症服之尤稱神品誠渡津之寶筏也

小瓶一元二角每打十二元　大瓶二元每打二十元

總發行所上海五洲大藥房

行草大字典

書法為吾國特有之美術而行草又為日用所必需此書搜羅歷代書家行草之作集其精華按照字典部首編次凡應用之字無不具備眉目釐然檢查極易足為臨習行草書者之津梁而歷代書家之精構南北派別之名人行書草書之變化會合一編學者不難於此中窮原竟委考其大要得此一書足代古今書家專集數百種而有餘實高等小學中學師範等學校教員學生及美術家臨池家治家商業家不可不備之良書也六冊布套

連史紙印一元八角　有光紙印一元二角

上海有正書局　北京南京天津蘇州分局出版

百代公司

本公司將各種最有名最佳之唱片改良製成大片聲愈響亮並到揚州小調唱片數種極為清雅到貨無多請速選擇是荷

普文學會　作文秘訣　三版出書

集四章小論啓蒙法購此一書勝購他書多種也定價每冊計洋三角出版後再行呈閱

是書四月間出版迄後以來學校教員紛紛來函購取大洋三角學堂減取六折⋯⋯各省大書坊均有寄售

⋯⋯諸君子熱心提倡紛紛函購再版現已售罄

滬濱英文專修學堂招日夜插班生

有志專修英文者儘於陰曆七月底前報名進校⋯⋯外埠來者須自租房屋有志者請至新閘路三角場張振新會園西隔壁弄內本堂取閱中西細章報名可也

校主徐丰潤謹啓

餘興第一期

可稱價廉已極　編輯者時報餘興部　發行者上海望平街有正書局

薈萃二百餘人之傑作分為小說公文詩詞謎曲登二十七類全書一百一十八面插畫四十餘幅銅版精印封面五洲名畫莊諧並進奇趣橫生樓有欧舟車行旅之良伴侶消遣長夏之最品每冊祇售一角

曹子卿醫室遷移

醫士曹子卿前任英國醫官金陵大學醫科教員金陵醫院廬州醫院等各醫院院長⋯⋯現已遷至白克路永年里四百六十九號門診上午八時至下午二時在醫寓診治各症不下數十萬人出診洋五元⋯⋯

信成股票公司買賣各種股票

本公司係買賣交通之機關如有交易請至上海四馬路大新街⋯⋯上接洽可也◎通信⋯⋯請將股票名股本多少第幾號逐一開明以便覆信也

洋房出賣

法界尚賢堂後面西首愛多亞路一百六十四號洋房一所花園花房電燈冷熱水管俱全合意者可問新開路念三號建德紳盛銀房領看

天韻閣女士書畫潤筆

八尺堂幅四元　六尺堂幅三元　八尺屏條八元　六尺屏條六元　三尺屏條四元　聯一元　方冊扇面每件一元　女扇泥金加倍　撰文題跋面議　七言琴聯一元　八言對聯二元　收件處英界馬立師馬德所里一千一百零一號寓　壽屏堂幅⋯⋯代收

種植蘿蔔製糖新法

蘿蔔為我國人民常食品以氣候土宜均得其中出產最多故也⋯⋯

◎總發行所上海棋盤街科學書局　奉天廣東◎漢口天津分局仝具

定價大洋三角

中國金星人壽保險有限公司廣告

往生錢之利益

阿彌陀佛往生神咒一名拔一切業障根本得生淨土陀羅尼⋯⋯此咒能消業障超度亡魂誦者功德無量⋯⋯每張印此咒一道⋯⋯

合印者每千張⋯⋯洋一元

批發處　北京琉璃廠西門有正書局　南京奇望街有正書局　天津⋯⋯蘇州⋯⋯

專治小腸氣立刻見功

⋯⋯一元中匣二元大匣四元◎購顧認明上海河南路三層樓房彭壽堂七號⋯⋯

南洋勸業會頭等嘉獎　驥製半夏

上海盆湯衖絲業會館後五開間門面瓣香廬驥雲氏總發行所啟

外埠函購郵局最妥◎本廬分設◎無錫北門江陰巷內◎杭州陳列所◎南京花牌樓◎天津北門外獅子胡同忠成棧內

萬金不換　化痔仙丹

⋯⋯本廬分設⋯⋯北京路懷德里內⋯⋯

北宋拓麓山寺碑

此帖陸費逵先生所藏⋯⋯北宋拓本也

⋯⋯每部定價洋四元

上海望平街有正書局　北京南京天津分局發行

請看人藥鏡面散

字

如何可以寫得好　這個非臨帖不可　有正書局

奉贈碑帖目錄提要函索即寄

總發行所上海望平街　分發行所北京琉璃廠　南京奇望街　天津法國路　蘇州觀前街　各省大書坊

時報第二張

今天四大張

中華民國三年九月十六日星期三
舊曆甲寅年七月念七日

失摺無効

本行所存中國通商銀行股票過記名下八千五百念四號至八千五百三十一號暨二萬零四百九十九號至二萬零五百零六號計十六股之息摺二本業向該銀行掛失作廢如有進議者請即賜信退還二一概不認專此聲明民國三年八月念日

橫濱正金銀行上海分行啓

寸楷習字範本

此本乃延請近世書家用現在最新流行體格所書工秀勁厚淺近易習專備初習字之人臨摹及影寫之用因本局前出各種碑帖有爲初學程度所不及者故再由此本庶乎循序而進絕無躐等之虞全書三十餘頁中國上等連史紙精印每冊祇定二角以期普及

上海望平街有正書局發行

游戲雜誌第七期

水彩畫封面（丁悚之未來夫人） 杜文馨不影

投壺者 柯商恩 朱瘦菊

巾幗從軍之俄國西公主小影

法國小說大家囂俄小影

鶯湖八景之三（東塔朝暾）（杉青瞰影）（南湖烟雨）

丁悚寫情詩畫兩幀

阿斯頓俗男女同浴攝影

吳樂天之題顧新劇名旦 凌憐影 李悲世 與寫情小說家周瘦鵑合影

歌聲中之主人翁

滑稽文數十篇

詩一百三十八首 詞三十四闋 曲三套 譯林數十篇

筆叢五種（蝦因筆記）（十年遊記）（翁鷹野乘）（前清禁中軼事）（十五年間妖怪錄）

魔術講義（三奇版）

長篇小說十篇（誤入桃源記）（忠魂）（苛鉄煨）（狗徽章）（沒字碑）（片紙風雲）（蘇海鏡）（五千磅）（新官場現形記）（雙報父仇）

傳奇兩種（桐花鏈）（綠綺琴）

彈詞（看畫娘）

琴譜（換機問答）（精楷石印）

京劇（桑園寄子）

雜俎（劉烈女哀辭）（酒譜）（言情小簡）

注意 本雜誌自第八期起大加擴充增添材料花樣翻新本社主人不惜工本每期掃人三色版一幀請名人手繪水彩情妝女子精美無比實爲上海雜誌界所創見並擬題懸賞徵求諧文第一名銀二十元第二名十元第三名五元第九期徵文題如下 壽頭碼子壽序 虞美人謀代白居易擬訴狀（原訴狀見本雜誌第三期諧文欄）作者任擇一題須於十月二十號以前寄下爲盼 編輯者鈍根謹啟

定價每冊四角

上海棋盤街中華圖書館發行 申報館及本外埠各大書坊均有出售

欲知目下之歐洲與青島不可不看

歐洲風雲週刊

第一期 第二期 第三期 第四期

第四期今已出版

要目

圖書

評論 青島附近之羣島 歐洲戰場眞相（二） 歐洲爭霸者（三） 歐戰結局後世界大勢之預測（續）（倦鶴） 戰局中之日俄新協商（冀華） 二十四時間規則（但壽） 論日兵龍口上岸事（倦鶴） 現時飛機決不適于戰鬭（冠吾） 歐戰聲中之美利堅（逸民）

戰地特別通信

歐洲戰紀（冠吾）

小說 雙鶯劍（續）（問天） 風雲中之乍麼（一）（阿鳳）

本期以印機損壞未克如期出版深爲抱歉惟第五期仍于本月十九號出版以後均每逢禮拜六日行一冊每冊售大洋一角五分預定八期折收大洋一元外埠每冊另加郵費分批發從廉倘荷惠賜稿件無任歡迎還登以後謹當酌奉酬贈雅意如不登錄恕不寄還

總發行所上海四馬路望平街中外編譯社 本埠外埠各大書局

無師自通

婦女必備之技能

學習裁縫之捷徑

◎◎◎

中國女子裁縫手工教科書

再版 第一冊二角五分 第二冊三角

人生實用莫過於衣服飲食飲食須烹調衣服須裁縫二者皆日用所必需婦女應有之技能也吾國婦女於烹調多能之於裁縫則能者甚鮮況近世日趨文明衣冠競新國政既更衣服亦皆改易舊法之裁縫多難合於現用本局採取最新衣服時樣編爲是書第一冊注重中服第二冊則漸及西服其中於裁法縫法均繪圖貼說以明之而何種衣料如何裁剪何種線縫如何用針以及緣滾鑲嵌之變化中外服飾之異殊尤爲一一明晰處確當未學者得此可以無師自通已學者得此自可事半功倍凡講婦女實業家庭生計者此其捷徑已

上海有正書局

上海廣昌豫戒煙丸批客

本號向在虹口廣東街東華里今因翻造房屋遷在外虹口東貴方里於陰曆二月初一起每罐一百粒售錢六百文烟癮一錢吞九五粒總批發照價八折

中國精益眼鏡公司

農商部註冊

中國第一家自製吒力克鏡片

貴客如有患目病者本公司有眼科專家醫治

北京分公司開設在前門外觀音寺西頭第四十八號

本公司自製各種光學鏡片願求各界交口稱美者實緣中華民國獨一無二之新製品爲我西洋各國光學專家亦稱蓋非特驗目配光運機磨片量面裝架專門技術爲患目諸君所目覩即無需精益求精以求新異固不敢以不對光之鏡片損人目光亦安肯以不眞實之偽貨自損名譽當將本公司諸特色再佈於下（一）本公司驗目光及磨片各機均可領客參觀以表新藝 凡東西洋光學專家所組織者本公司無不能照造各色光片（二）配光片就係定製自與購現成貨不同既便利顧客起見特於自製金銀各架外添備西洋銅鐵及夾金架如果定貨至一星期亦必出貨（三）本公司爲兩種亦能按照各人面部裝配 上海南京路泥城橋東首電話三千八百九十五號

西門子電汽廠

本廠專造各種新式機器略書於左以供衆覽 載客及裝貨鐵路電車 懸空或地中電車 礦中應用各種機器 電燈廠各種機器材料 新發明省電華香燈泡 香式燈泡 海陸軍用最新發明得律風根無線電報機器及探險燈 行軍電話電報兩用機 旅館劇場醫院炮台鐵路船上應用各種電氣材料 鑛石機 升降機 起重機 轉滾機 電汽鍊鋼機 各種抽水機 貯水所發電機 泉水發電機 電扇 電話機 電話機 軍用礦用鐵路用傳信記號 火警記號 穿骨電光機 各種醫用電器 電汽船 避電具 各種電線 各種電表開關 其餘不及詳載 本廠特派電學機學礦學博士及學問優美之工程師駐華以備賜顧諸君垂詢一切 上海仁記路B字一號西門子電汽廠總行 分行設在天津北京漢口香港廣東青島等處

高德洋行

上海英大馬路三十六號便是

創製吒力克化學灣形鏡片

讀者華人於眼鏡一道顧掛研究自歛行張幕以來近視老花年之變味光光使明復原等者不勝復畢矣以後還校步歛行之後上者一而專餘廣來覺有求而還學赴其利上光蟻于報紙名立詞揚言有浮豈實無用贊味無得其中之鼎深自能期其君者也故凡諸目廣配正准合優欲光而豪最鏡之華美之眼隊等諸惠之者試方知言學一嘗醫學不一試雷孝博士費德

羅白生毛立師有限公司

ROBERSTON MORRIS & CO., LTD.
913 & 914 DOMINION BUILDING,
VANCOUVER, B.C.

電報密碼：ABC 5TH EDITION, WESTERN UNION.
電報住址：《ROBIN》
查詢處：THE BANK OF MONTREAL, VANCOUVER, B.C.

本公司專辦進出口貨兼代辦各項貨物欲知詳細情形請即函詢本公司可也 總公司設在美洲英屬哥倫比阿省萬哥華 分公司在美洲英屬哥倫比阿省維多利亞城又美國華盛頓省西特魯城

捷成洋行

工字牌 本行常有現貨承蒙賜顧請駕臨上海江西路本號可也接洽 行 水流牌

電話八百四十六號

西門外西城幼稚園招收新生

凡年在五歲以上九歲以下不論男女均可報名入學…欲知詳細章程者請…

永年人壽保險有限公司

本公司爲英商壽險公司特仿香港新訂律法承保各種定期終身壽險以及孩童儲蓄等險保衛普及費額最廉凡年在二十者保銀千兩平均每日祇出銀七分擔保保款總數在西歷一千九百十三年三月三十一號共有銀三千二百八十七萬七千零十兩年內進款逾銀二百九十萬兩總公司設在上海廣東路十號分公司設亞洲各大埠

精血丸

獲獎

（價格）大瓶洋一元二角半 小瓶洋七角半 每打十二元 每打七元二角

身體虛弱之人概當一試此妙藥

身體虛弱皆由於精血不足今先述此丸補助腦系之功蓋精血充則腦自強而病退矣 例如頭暈眼花耳鳴心跳疲軟困倦氣促多汗不寐善驚肌肉瘦削精神委頓乃至男之陽事不振女之月經不調 服此丸則諸症去而能有子矣

治病最靈 種子尤穩

功效 滋補腦筋 流通血脈 調和臟腑 增長精神 開胃舒肝 強筋壯骨 扶元益氣 清熱化痰

總發行 上海中英大藥房

其何從得此軍火是見德人未嘗不深知此種軍火爲非法也 金海濱主任醫員時拉利巨刻在杜戈爾達軍任職八月十七日報告如下 本醫員等在軍營中所醫治之傷皆係大口徑之軍裝子彈所致者此種傷勢甚爲利害骨皆爲之粉碎肌肉之組織亦爲之毀傷知已有一受傷者不得不用鋸斷法治之受傷之敵人爲本醫員等所醫治者其傷處與此不同 （北京十五日路透社電）

◎倫敦十四日外交部官電稱今日**波爾多官報**謂敵軍在聯軍左翼者本擬在愛森河之北設一防綫介乎康班業及蘇瓦松之間今已不能守而棄之敵軍在亞米安之分隊現已**退至配龍及聖康丹德軍在中部者亦擬在萊姆之後**設一**防綫**但亦不能保守之德軍在**亞貢一帶**者則**向北退至培爾龍**及**特里安柯爾森林**之下在右翼之**德軍全隊**自**南錫退至伏斯巨**昨晚此方面法境之**德軍全行退出** （北京十五日路透社電）

◎英外交部續來電報謂法國陸軍大臣**米納蘭以電飛將軍之電報告內閣**其電文如下吾軍追勝確已逐漸完備各處敵軍全已退走棄有俘虜傷兵軍需品甚多吾軍自**六日起至十二日止惡戰六日**乘勝追擊所及之遠實稱與此吾軍左翼已在蘇瓦松之下渡愛森河故接戰六日已**得地百餘基洛密達**吾軍**中部**已**進至瑪恩河之北**勞蘭及伏斯巨之軍已踰邊界吾軍及聯軍之軍氣及其堅忍果敢之性均堪欽佩目下仍在**併力追敵**法蘭西共和政府大可以所備之陸軍自豪也 （北京十五日路透社電）

國內要電

◎**日本**報紙多謂**吳淞無線電台**時與**青島無線電台通訊**昨**政府接上海電政局**袁**長坤來電**據云**吳淞電台**從**未與青島通過電報局中**並**無德人**來往僅**電話工程師丹麥人姚根森**來局**查看機器英人樂平生**及**談維美人聶詩**等來局**參觀**並**無干預發電**情事足證**日報紙**所言之**不確** （北京十五日辰刻專電）

◎**北京日報稱山東特派員電稱**日本由南滿調兵**一二萬來魯將到龍口**陸軍部派**憲兵赴該報禁止登載**謂**洩日本軍事秘密**並**前載日人擬埋地雷**亦令**更正** （北京十五日亥刻專電）

◎**電局洋員**函告**外報訪員**謂**天津烟台間海底電線**及**津滬間海線**元日（十三日）**均斷** （北京十五日亥刻專電）

◎今日（十五日）**大理院判決綿縣知事劉鼎錫**照**官吏犯贓治罪**條例**宣告死刑** （北京十五日亥刻專電）

◎**短期借欵**展期**償還各國**均已**照允**惟**延長期間**若何須付**開會議決** （北京十五日亥刻專電）

◎袁總統**壽辰山西**等省派員**貢獻方物總統均却**而**不受**聞有人**纂擬樂歌祝嘏** （北京十五日亥刻專電）

◎**外交部**今晚（十五日）**宴新日公使**號日（二十日）**宴俄公使** （北京十五日亥刻專電）

◎**戊戌**六**君子邮典**準於**京師**建立**專祠**並將事實宣付**清史館立傳** （北京十五日辰刻專電）

◎**中立辦事處**處長**陳景烈**薦任**陸瀚吳大奎**爲本處**文牘專員**已奉**朱督照准** （杭州十五日申刻專電）

◎駐甬**英領事**舉衛遜與**漢口領事斯華德**對調已分別**照會受事** （杭州十五日申刻專電）

◎**大總統壽辰**倪使令**政軍學商**各界均**懸旗慶賀**並**放假**一日惟**軍界除放假**外每兵**士賞洋一角**以示**優待軍人**之意 （安慶十五日申刻專電）

◎**武衛補充隊**訓練成軍**倪將軍**月前特**派李參謀檢閱**昨特**獎賞該軍每營**兵士**一百元**以資**鼓勵** （安慶十五日申刻專電）

◎**馮上將**委任**金陵道尹**王舍棠**會辦軍政執法處** （南京十五日申刻專電）

◎**部派**江蘇**中立籌辦處**主任**唐寶鍔**已來**甯任事** （南京十五日申刻專電）

◎**警察廳長**王桂林以現在**中立戒嚴**期內諭令**各巡士**實行**背負子彈**以防**危險** （南京十五日申刻專電）

◎**將護軍使**現已**回江北**辦理**裁撤**事宜 （南京十五日申刻專電）

特約路透電

◎**莫理遜**博士及**丁恩爵士**已**回抵北京** （北京十四日路透社電）

◎**海軍納賄案被告**井岩海軍**少將已判定監禁四年半之罪** （北京十四日路透社電）

譯電

◎**大總統壽辰**已取銷前議**明日將不復慶祝**亦無閱兵之舉惟各學校各政府機關除中立事務所外休假一天城中懸旗以示默祝 （北京十五日德文報電）

◎**順天時報稱溫州**於十三日**兵變** （濟南十五日德文報電）

◎大雨兩日積水十二寸電火爲之不明電車爲之停駛沉舟若干西班牙橋爲之不通斐列賓人之無家可歸者都數百人死屍之撈起者已有數具總之小呂宋除東面高原外頓成澤國 （小呂宋二日大陸報電）

要聞

◎大陸報之青島通信

▲大陸報八日青島通信云此間漸聞**種種關於日軍之消息**不獨聞**日軍已在山東角之北海濱登陸**且聞彼等已**遭受困難**蓋彼等欲**遵陸進行至某地點**（大約在濰縣附近）由彼以**越過膠濟鐵道線**而沿途殊有行不得也哥哥之歎也星期日久雨之後**忽然晴朗陽光照人**空氣清佳一若雨已止者至星期一日雨復作昨日終日滂沱不休狂風和之**海中怒浪拍天**故不獨陸路之日軍極不欵暢即**封港之艦隊亦頗困苦**矣而青島及其防軍於此**轉得逍遙觀望以靜待動**日來此間有趣味之消息大多從倫敦及東京**消息極靈之地傳來**其最足**令人震駭**者則謂日人已**佔領膠州口外島嶼七處**又**掃清海面水雷一千枚**也其實**日本封港戰艦**從未駛近海口察視水雷之區域若在前此狂風大雨之天則艦大胆駛入炮台炮擊射綫以內**偵察水雷**更不能**收絲毫之效果**

▲某華字報前曾紀述此間**檢查函電情形**余故以個人爲讀者告曰此間當道對於余**搜集新聞之舉**實**異常寬惠**吾幾於**受寵而驚**吾信此間德人之意實欲使**此間確實情形**爲外間所知除非德人有**重大損失**時則自然將加以幾分之慎重然重大之損失似可信其不至竟有也

▲新從上海來之**後備兵**今日可到此間從**膠州城至海灘約七里餘**須徒步於**泥淖中**到海灘後乃由**船載至青島**彼等大約不久可以**一日本雙翼飛機作爲實習把靶之用**奧國戰艦**伊利沙伯**皇后號之船員日來已由**天津返回贊助防護青島**

◎烟台大水之外報

▲文匯報九日烟台函云前**十日**中此間**大雨滂沱**繼以**大風**爲前所未有**田禾**大受**損傷農民**受害甚淺直至上星期四日雨勢尤大加以**東北方吹來之烈風**交相肆虐街市中**一片汪洋**人民**財產之損失**不計其數街衢一帶但見**墻坍壁倒**瀰目淒涼此種景象令人傷印羅船屬進不去大沽河中**橋梁數座**及界墻均已冲毀炮台石牆亦在內此種情形於去年亦發見之惟尚可遏阻今年因上流沖下之**破船敗木**等等止大力撞擊橋柱之故**新海堤**亦大受損失則因受大批木材衝擊所致廟山上有**一高墻倒坍壓斃**一人傷數人城中**倒坍房屋二百間壓斃人口**若干現已尋得兩屍十三日恐尚不止此間有**大帆船四艘**在風潮中**沉沒**其中之一係**甯波大帆船**乃新來此間者綜其損失之數殆屬不貲**雨量在二十四小時**內達**十英寸九分**

▲文匯報九日烟台函云此間**甫經終了之大風雨**殆將爲後此多年之一種紀念**雨量二十四小時內**達英尺十二寸九分此乃**中國北部所罕見**八九月間如烟台等處向以**天氣爽朗著**今年則**霪雨至一月之久**昨日更發大雨其猛如虎**海中船舶命運不知如何**思此間景象則爲之大水汪洋墻坍壁倒華式之屋多被冲毀**橋梁坍塌道路海堤大受損壞**此皆外象之得見者至人家屋宇中則據屋中人語非屋瓦滲漏即**屋頂脫落幾無一家一人不受其厄**前數星期之久雨已使農田**大受損傷**目下損失更重**農民莫不吞聲歎息**而又加以**居室被毀亦慘甚矣**其曠中歎喜者惟**木匠圬工不愁無工可作**青島**四圍地方已成澤國**故日軍之進攻必大受阻礙此或者**爲蒼蒼者默相德人歟**苟能終使此戰不作則誠吾人所禱祈者耳

◎美報論聯軍對德之佔優勢

十五日大陸報云讀數日來之戰報於**實在戰況如何殊不明瞭**惟有一層頗明白者則**聯軍**已**鞏固其地位阻止德軍之進行**而將**已到巴黎附近瑪恩河之德軍右翼擊退**是也巴黎所受之壓力**由是可以一紓**聯軍亦**可從容布置一新陣線**倘德軍被擊退皆形果甚危重則**聯軍且可以轉守爲攻**目下陣線西自**蘇瓦松附近**起東至**南錫**止線路極不規則**德軍中部之前進顯然遠過於兩翼**前此在萊姆之德軍縱隊現在何處及其行動如何**近日殊無消息**然在兵謀上此**縱隊之地位**極關重要吾人當歧踵以望續報也前數日之情事苟細究之亦可得一班在**萊姆斯之聯軍中部**似先爲**德軍所衝破**同時**德軍包抄敵軍之縱隊**已繞過聯軍之兩翼於是聯軍不得不向南退走襯之以劇戰**假定德軍儘速追逼**維時在巴黎東北之聯軍左翼得**巴黎防軍之厚援**乃攻擊**瑪恩河一帶之德軍逐若干距**離同時陣線之其他各點亦有戰事然所占地位顯然無甚重要之變動也記者甯曾**論列軍隊退走**之情形今更**研論軍隊追逐**之情形或者可以**說明德軍右翼之所遠**如何凡一軍隊退敵而退走時必盡力**趕速毀壞交通之鐵路橋梁**等此等毀壞不過**表面上之事**不能久阻追軍之進行惟**暫時修繕**使復交通亦非數日不可耳又凡向前進行之軍隊必與其**後路接濟**永聯絡糧食雖非重要**可以取給于所過之地**而其他供應之物則**不可或缺**尤以**葯彈爲要**旣明上云之二例則吾人可以**假定德軍之右翼**因聯軍之猛進乃**急急追趕**兩三日間約走**四五十英里**將遠離其前數日到巴黎附近時**槍械及大砲之葯彈除所携帶者外已顯缺乏**況在此種情形之中軍隊亦或保有**後備葯彈**然不可必凡進行之軍苟此種地位即不過**敵軍之抵抗**亦非停止進行**以待接濟**不可大約**附近巴黎之德軍**暫除其

前清十一朝皇帝真像
五彩印 西方阿彌陀佛接引像

前清十一朝皇帝真像

一朝眞像共十一軸每軸長凡八尺有餘爲當時繪畫高手所繪英姿奕奕精彩絕倫茲特攝影製成珂𤥭版印爲大冊非惟美術界之精品亦歷史上一種參考之畫圖也

此像懸掛前清宮中爲清太祖清太宗順治帝康熙帝雍正帝乾隆帝嘉慶帝道光帝咸豐帝同治帝十

上海有正書局及北京南京天津蘇州分局同啓

五彩印描眞金西方阿彌陀佛接引像

接引云者凡人臨命終時佛即示現接引來生至極樂世界也……本局特恭印大幅精畫高妙色相莊嚴絕無俗氣……西方阿彌陀佛名號念念西方可生數十萬倍……每幅價洋二角又本局前出洋金印西方三聖像原價一角半現改一角五彩描眞金印西方三聖像原價一角現改一角半定價從廉藉廣流布

上海望平街有正書局及北京天津南京蘇州分局同啓

正是如此彼聯軍司令官既知此狀則擇此機會以新集之聯軍攻擊之果爾則德軍既以久行疲憊又缺乏葯彈若再久戰勢必受困不得不退以待後路接濟之復通聯軍對于德軍如是之退走其加大創於德軍固屬易易蓋德軍右翼之進行顯然太速與後路糧台相離太遠若聯軍未能爲猛烈之側攻則德軍猶可保住其地位以待後面鐵路等之修復及種種軍需（援軍亦在內）之達到若一經受攻則兵謀上戰略上兩失利益矣此可爲追敵太速或太遠之鑒也此役之結果如何未能預言大約兩軍不久即須暫時休息各將凌亂之陣線加以整理然後乃可更談將來之兵謀如何也

◉全歐戰局之概觀（譯大阪每日新聞）

▲八月下旬以來之戰況

▲比法方面 八月下旬以來之德軍作戰計畫如下德軍最右翼（高克夫大將指揮之軍）於毛補基附近擊破英軍八月二十八日包圍法國地方軍二師團與聯合之英軍於森昆墩北方捕虜四千獲重野炮八中隊之數更續行追擊三十日占領亞眠斯其左方彪陸亞來及哈塞諸將軍之軍於納暮爾之西南地方擊破比軍及法軍約八軍團經毛補基東方追之又其左翼亞爾布系大公二十八日於馬堅尼東南渡末斯河而德太子之軍與其左翼於二十七日擊破維爾通方面優勢之法軍向維市東北前進

▲比法國境之大部多歸於德軍之手唯毛補基尚存於法軍之手耳

▲波美拉利亞太子之軍居德皇太子之軍左側共擊退南錫及其南方優勢之法軍今在進耳（南錫之西二十里處）厄比納爾前面

▲最左翼希林鏗之軍爲九日間之山地戰驅逐法軍阿爾薩斯山中目下於厄比納爾東北地方繼續進擊

▲要之德軍以來全力自右翼包圍連軍續行追擊聯軍今殆全陷於守勢狀況若極不利焉

▲又在安都尼爾比之比軍於二十五日約以四師團出擊不得不啻捨納之德軍二十六日再爲德軍之一部擊退于要塞之內

▲高智元帥任爲比利時占領地總督占領地之守備悉以德國國民軍任之其從來側面守備之軍悉編入於主力軍云

▲德法方面 德軍漸自列梨斯南進法軍以毛補基要塞之二砲壘破之

▲蘆羅里及亞爾薩斯之法德國境繼續戰鬥各方面俱無變動

▲法國左翼軍於巴黎西方之海岸保持與敵聯繫

▲俄奧方面 作戰於魯布林市附近之奧軍在亞市受別及奧系古爾軍指揮之下

▲俄德方面 新敗於東普魯士方面之沙逐鹿夫之軍露自左方移於東方之德軍三面包圍現陷於俄斯特羅德（但澤東南約七十里）東方之沼埤云

▲塞國方面 塞軍向波斯尼州之西蘭歐首府前進

◉歐洲大戰前紀（續）（譯大阪朝日新聞）

▲戰爭開始前之外交

據世間所傳則今次事變之突發德國陽若不知其實爲奧匈國之唆使者外交上之機變故在伯林之方寸中而德與列强惹起無名之大戰爭者亦有數因（一）見三國協約之結合不十分堅牢（二）觀察俄國因巴克石油坑之大同盟罷工近時俄都方面大形騷擾或見爲內亂之兆候民心之揆一陷於最困難之狀況俄政府當無斷然之決心（三）觀法國大總統及首相出遊他國且輓近政府交迭之際二年兵役論起人心之動搖殊甚（四）英國持重於塞爾維亞問題當不易動是也且思數年後俄法兵備完成不如此時先發制人之計然一方俄國之決心難於各種外交問題似立於人後而頗爲强硬至爲全部之大動員令而他方其同盟國之法國亦示以舉國一致之態度當與俄國共其進退之決心英國雖尚不明其態度要對於俄法示多大之好意伯林之觀測旣知爲誤算則此際求奧國之光榮當出於何途耶吾人雖在此追切之際而對於和平尙不得不有一縷之希望也

七月三十一日駐俄德國大使對於俄政府要求俄國所執之戰事布置限至八月一日正午停止若俄國不聽其要求則德國當行陸海全部之大動員令俄政府對於此威嚇之要求不認有答覆之價值八月一日午後七時德大使布爾德斯伯訪問俄外相沙逐鹿夫氏促俄國之答覆俄相斷言（對於德國之要求俄政府不必答覆）於是德大使探出懷中肯定及否及兩樣之通告文取其後者交於俄相而通告文者以德政府之名通知對於俄國之宣戰也嗚呼吾人寄於歐洲平和之最後希望者於斯一瞬間而消滅以盡矣

◉列強戰爭與吾國外交（冰若通信）

▲歐洲宣戰之後吾國即一面宣告中立一面欲聯合日美使戰禍不至於蔓延乃美國提議無效而日本則以英日同盟之故加入交戰團體而戰禍遂延及東亞矣夫日本不惜犧牲其身命財產固以英日同盟之關係然此外尙有種種之原因如以青島返還中國之目的之宣言其彰明較著者然而日俄戰爭時其使義之言固有前例在也於是吾國之外交乃處於最困難之地位矣

▲其初日本要求以黃河以東爲戰線區域濟南省城亦劃在內吾國政府擧不承認厥後英日聯軍在龍口萊州一帶爲軍事行動並以德國軍隊在膠州一帶己破壞中立爲詞吾國之外交乃倍形棘手除援日俄存遼東交戰之先例聲明在龍口萊州及膠州灣附近各地不負完全中立之責任外別無辦法蓋吾國自奉天以至[illegible]可以遣兵非若比利時有烈日要塞可以扼守而英德日本同爲友邦旣不能禁止德在膠州一帶力修戰備且不能禁止英日聯軍不在龍口登岸如必欲禁止則中國亦不能不捲入戰爭之漩渦此外交部照會各國駐京公使所由來也

▲自日本提出戰線區域之交涉以至照會各國公使其間外交之經過以事關秘密余雖不能知其詳然亦嘗聞大槪矣當其要求以黃河爲界時政府曾嚴詞拒絕此項交涉遂以停頓迨英日聯軍將在龍口上岸之時請德軍亦未能尊重吾國之中立故有四日之通告此通告發出後荷蘭美利堅等皆以中國此擧乃不得已之辦法而亦惟一之辦法德國以外交部之通告發表在日兵登岸之後提出抗議謂係中國有意展寬戰域且日俄戰爭時係與兩交戰國先行商妥然後發表此次並未先得同意政府對於此種抗議頗覺爲難至月之七日尙未答覆而日本及謂我國不知感其隆情厚德屢揭載挑撥惡感之言論其亦不諒苦衷之甚矣

▲日兵自龍口登岸後種種自由行動實不勝書吾人恐妨害國之邦交亟欲緘口不言惟有一事不能不報告于諸君者即日兵佔據龍口及黃縣電局後凡我國官商各電必經其檢查然後拍發外交部與日使交涉彼云電局致交通部官電中國各報多爲之宣布而英法文各報遂亦轉載若使德人見之則我軍行動彼可洞若觀火在日本各報如遇地名皆不明揭概以圓圈作符號以此事在敵人方面欲竭力偵探者也一經宣布實與敵人以莫大之利益例如日兵在某處築壘因報紙揭出則德人得由飛艇擲炸彈使砲台終年築不成功故爲鄭重軍事秘密起見不能不出此一舉仍不涉及軍事之報仍可照發且俟戰爭告終即交還以較德人割斷膠濟電線使不能發報尤不可以同日而語云云此後外交部如何交涉余此時尚未得知也

▲余日前晤外交某當局詢近日外交上之情形彼以責任之所在多茹而不吐但云現在麻煩事情雖多尙係零零碎碎者若到了戰爭終局的時候彼時必有一個大麻煩問題發生此種大麻煩問題彼固未明言余亦未便詳詢諸君以世界的眼光觀察之可也

吾國人對於此次戰爭有一種不可思議之心理即照例是也如日前之通告固援日俄戰爭時之例矣而近來輿論以爲德國一入巴黎即可議和而英日之於膠州亦將罷戰蓋以千八百七十年普法之戰普軍入巴黎後即已講和此次亦必援例也其實余聞各國人之議論皆謂此次戰爭決非最短期間所能了結究竟如何容俟下回分解

◉歐戰之影響東方苦力界

▲字林報七日廣州通信云歐洲戰事之間接影響使東方苦力界大起恐慌新加坡有華工十萬人將遣回中國日前己有藍烟筒汽船一艘到香港船中載苦力約四千人當道不許彼等登岸必須向河泊司証明所携銀錢足敷維持彼等若干時之生活而後可若不能証明即須將[illegible]彼等換載帆船送返廣州此大批苦力所帶之錢勢必甚少若[illegible]回此間無[illegible]使粵省大局益形棘手此際情形業已極顯著[illegible]大水之後人民幾[illegible]者數萬人其影響當地工人甚大一般絲廠女工大多失業[illegible]倚賴其父母現又加此數千海外歸來之苦力生計問題益形窘迫[illegible]

隊因恐航業暫時停滯不能採辦米糧軍食騰貴因購積大宗食米預備軍隊之用夫此亦思患預防之計然人民則因此而更感米貴之苦恐將來搶米風潮必不能免也

▲粵省北江流域之曲江縣境內向有煤礦之苗發現但未有人認眞開採近始有資本家數人投資開掘效果殊佳爲初意所不及每月約出煤一千五百噸之多在先此項產煤之全額均由當道購去且以高價購去商人頗獲贏餘近來經手採辦之委員頗從中索取賄賂以致商人利益大減卒決定不再售諸當道別謀銷路目下各輪船需煤正多各項工廠亦多需煤應用固不愁煤之不能銷行也然自戰事開始以來廣州煤價奇昂當道爲惜費計不得不仍求諸向來交易之公司並謂如有所需定可遵辦公司中人答稱如欲供給煤斤必須彼此明白訂定經手人不得索取小費無論何方面有索小費者可向法廷控告當道允之故目下己照常交易惟價値依然高昂最好之煤每噸售二十三元次者十七元此項工業現既開始日後必可逐漸發達養活數千之苦力並爲政府收入來源之一此則極有關係者也

◉歐戰聲中之安徽

▲公債 內國公債皖省認四十萬元並由倪巡按認購公債劵一萬元政財兩廳長認購一千元其餘按各職員薪俸認購如月薪在百元以上者即以一月薪資全購五十元以上者即以半月認之其在二十元左右者准其自由購買債劵現已湊集十萬餘元商界亦認購五萬餘元其餘二十餘萬元大約統歸募集云

▲水患 今歲皖北乾旱蝗蝻四處秋收失望米麥價昂人民不堪其苦政府已發賑欵無如杯水車薪不濟於事近聞皖北舒城壽縣一帶蝗蝻去後日前忽然霪雨數日山洪暴發田廬已成澤國現由各該縣知事電報水災子粒無收聞倪巡按使擬委員查勘嗟呼吾民何辜遭此浩劫也

▲工校 工業補習學校現因歐洲戰起辦此時勢譁辦中國土紗材料改良機織以爲抵制外貨起見除前新召學生百餘名外現又添藝徒四十名初入學時不取學費俟三月後稍能工作者酌給薪金似此辦法教養兼施籌挽利權洵盛舉也

◉東報紙革命黨占領本溪湖

大阪每日新聞載奉天電云革黨數十名樹討袁軍之旗幟登一定之院章於八日午後七時三十分頃襲本溪湖之巡警局巡警不敵悉數逃走更襲擊縣知事署擲放炸彈破壞官舍並占領之並焚燬重要書類同時解放監獄囚徒五十名給以巡警遺棄之警服及槍械等使當警備之任史知事行止不明或謂爲革命黨所擄當此騷動各有負傷者數名本黨至九時確實占領本溪湖遣走之巡警等伏於山上遥爲應戰耳至九日晨尙有雙方瞰覷之勢本黨宣言（我等之目的在討伐袁政府之官吏民衆儘可各安其業又對於日人決不加以危害）又日本守備隊現任保護居留日人並報告於奉天張將軍處云

民影照相特別放大

價目 [illegible]

注意 [illegible]

秦淮畫舫錄 附 畫舫餘談

[illegible]

上海禮和洋行

新運到最新式德國縫衣機器

現欲請人承接包售

彭壽堂秘製專治痴癲陰陽醒悟丹功效記

治癡癲最靈方法

[illegible]

另有眞正馬寶專治文武癲狂百發百中每分二元每錢十八元重者一錢斷根

邪入陰爲癲邪入陽爲狂文癲武狂總名曰痴又有豬羊牛馬諸癇而羊癇最多俗稱羊癇風是也疾欲發志意不歛精神痴呆言語不論日夜皆睡以邪併於陰也狂疾欲發多怒不眠凶狂喜殺目直言罵不論親疏以邪歪入陽也癲發則吐涎神昏猝倒口禁牙緊手足抽搐而醒後頓如常人是其異也要之病源總不外痰氣驚風鬱火邪七者而已向來內外諸醫均無善治之法本堂獨秘陰陽醒悟丹專治之 [illegible]

中國第一大浴室

洗清池

潔身沐浴○衛生之道
本洗清池○構造靈巧
官盆客盆○坐位良好
樓上洋盆○特別營造
更有大盪○精緻巧妙
件件完美○不肯潦草
應客利用○花露香皂
堂倌招待○格外週到
價亦廉讓○便於會鈔
荷承各界○稱讚不謬

二馬路大新街口電話四一二○

救急靈藥

商標

清快丸

病魔襲來

秋令風邪每爲疫癘之媒介乘虛而侵襲諸君康健諸君欲常保安寧宜常服清快丸勿令疾病侵襲譬如築成千萬炮台以備敵人勝於服他藥有萬倍之功效矣

專治

霍亂惡疫 卒中昏倒
頭痛目眩 胃脘溜飲
惡心嘔吐 腹痛痢疾
過食過飲 中暑傷寒
水土不服 暈船眩車
精神鬱結 昏迷不醒

總經理 上海日信大藥房

各埠大藥房及洋貨舖均有代售

費廉之燈火

電燈爲最潔淨完美最便利安適之燈火己爲人皆知惟往往有人不知新式燈泡之省電能於原電費減省三分之一使電燈稱最廉之燈火

新式省電燈泡凡十六支念五支三十二支及五十支燭光每只售銀四錢正一百支燭光每只售銀六錢正

[illegible]

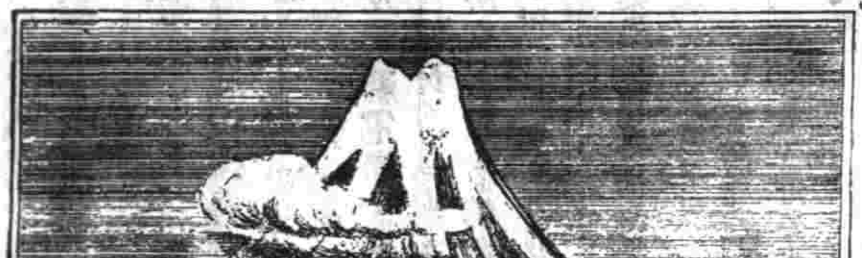

凡物之有眞者必有其假每見其眞者聲價愈高則假者愈多試觀夏士蓮雪花一品以其有科學之精與與爲無雙之化粧品故無數僞貨相繼而起非竊取夏士蓮雪花字樣即摸仿瓶盒樣貼凡有可影戤處無不盡力揣摹務使購者幾以康恥爲重反以冒射逞能本行手玉石難辨此種不法之徒誠不甚不顧用夏士蓮雪花者而爲若輩所欺故特登報聲明凡有將夏士蓮雪花五字或換頭尾或顛倒數字特減價兜售或强勸試用諸君切勿受愚須知此種劣貨斷非純正之化粧品如用之皮膚必受其害故購時務宜仔細認明夏士蓮雪花商標與寶威大藥行牌號爲要

此品各埠著名華洋藥房均有代售

[illegible]

商標 大寶來 金雞納霜

今年天氣不好人多病必欲保護身體防禦疾病惟此品爲最相宜

上海圓明園路五號

總經理慎昌洋行

分銷處 山東路東方電燈公司 四川路亨生電燈公司 英大馬路德馨里匯通

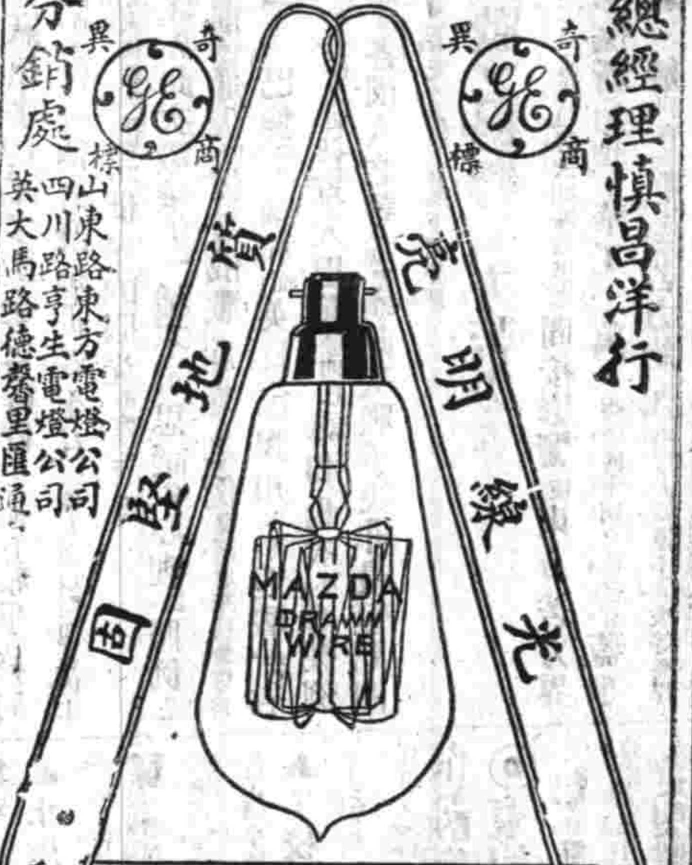

惠羅

南京路十三號

本公司所有冬季貨品業已運到

上等男式雨衣式樣時新雖在大雨之中亦可保不透濕且在寒冷天氣着之甚爲和暖尺寸大小長短皆有每件售洋五元

皮鞋特別發售

本公司在歐洲開戰以前定得上等質料之皮靴一千雙均用英國最堅固之皮料製成頗合乎寒天之用黃黑兩種皆有且在陰雨天氣並不透潮濕每雙售洋六元祈速來選購本公司夥友皆能操中國言語接洽也

惠羅公司白

德商瑞記洋行

本行經理德國最大名廠議益吉之電燈及一切電氣需用物料並美國著名西方電氣公司之德律風器具凡爲電氣所用物料無不全備如蒙惠顧價當從廉

分行開設在 香港 廣州 九江 漢口 重慶 天津 牛莊 南京 長沙

外國總行在 英京倫敦 德京柏林 美京紐約

大洋房分租

今有新造大洋房樓上出租開間甚大且極明亮在法大馬路公館隔壁如欲做銀行開報館及寫字間或棧子間最爲相宜如租者請至本行接洽可也

廣興洋行告白

時報第三張

今天四大張

中華民國三年九月十六日星期三
舊曆甲寅年七月念七日

交通銀行廣告

本銀行資本庫平足銀一千萬兩開辦多年信用昭著專辦銀行一切交易各項存款無論定期活期一律收備承辦匯兌押款押匯不論公私並為客商謀便利之法以助交通事業之進行尚祈惠顧是禱

總行北京 分行 東三省奉天 營口 長春 吉林 哈爾濱 遼陽 直隸省北京 天津 保定 張家口 唐山 順德 北通州 山西省石家莊 大同 山東省濟南 德州 濟寧 烟台 河南省開封 彰德 鄭州 周家口 信陽 洛陽 漯河 道口 江蘇省上海 揚州 無錫 徐州 浦口 鎮江 湖南省長沙 湖北省漢口 江西省九江 海外香港 星加坡

婦女時報

第十四期出版

有正書局

上海望平街

圖	五彩印水彩畫時裝仕女拍照封面
	農商總長張謇之夫人吳道惜女士
	施漱儀女士 王靈女士
	余沈壽女士
	城東女學校校長楊白民君之家庭
	葛敬和女士 顧浣雲女士
	小兒半歲時之十二態
	上海新民女校全體攝影
	費劍石君與李華書女士結婚
	章以吳君與朱簡如女士結婚
	徐振亞君與沈雲華女士結婚
	祝聖女學校禮堂攝影
	祝聖女學高初專修學業攝影
	上海醫院女醫生攝影
	崔昭華女士 陳璧女士
	劉玉如女士小影紐約新式小兒玩具
	顧西眉畫耕織圖卷三四並其絲繡品
要目	論鑄造國民母
	記黃觀之先生遊歷鳴漢浙三省之演說
	敬告同胞姊妹
	記參觀上海小學成績展覽會
	催眠收生法
	朝鮮之奇習
	千倍擴大之人腦
	日本之工業與婦人力
	白人魂業之黑幕
	吡陵莊氏家政十四則
	日本悲慘女士之境遇
	小兒生產後之第四月
	廢婢議 幼芹
	活屋 塚中人語
	恨海波瀾 清芬集
定價	每冊四角　全年十冊二元九五角

寰球中國學生會日夜館廣告

日夜館九月一號十一號開課有志求學從速報名校所靜安寺路跑馬廳對面六十一號

石谷生平第一精品

臨宋元十二景、五彩珂羅版精印

此冊乃瑤華道人舊藏後歸臨川李氏近為嶺君萊臣以二千餘元得之誠為石谷生平第一傑構每幅有瑤華道人及道蘊曹文埴沈初劉墉錢保梁國治錢載等諸詩跋茲用珂羅版五彩精印與原無異每冊定價大洋二元八角

總發行所 上海望平街有正書局 北京琉璃廠西門有正書局

分發行所 蘇州都亭橋有正書局 南京奇望街有正書局 天津東門外東馬路有正書局

半夏露功力真正無匹

敝藥房發明之半夏露專治咳嗽痰喘新久咳嗽之症服之即效百發百中[illegible]

[illegible]

佛學叢報

第十二期出版

每冊三角

要目 圖畫 論說 法性宗之東來 中華佛教總會章程 上海頻伽精舍大藏經流通處廣告 日本大正新修大藏經 名山游訪記 [illegible]

佛學叢報自十三號起改章通告

啟者本報已出至十二號全年滿足茲自十三號起改為兩月出報一冊每年六冊定全年者大洋一元五角每冊二角全

上海望平街有正書局內佛學叢報社啟

津浦鐵路開車時刻表

（民國二年十二月一號實行）

由天津開至浦口

站	時刻
津總站	上午五點十五分慢車濟南止 十點十分零常快車 星期六下午七點零分特別快車浦口止
津西站	上午五點三十五分（慢車） 十點三十一分（零常）
滄州	上午九點四十五分（慢車） 下午一點十三分（零常） [illegible]
德州	下午一點五十二分（慢車） 四點[illegible]（零常）
濟南	上午七點十分慢車徐州止 上午八點[illegible] 下午[illegible]
泰安	上午九點五十九分（慢車） [illegible]
兗州	下午十二點五十分（慢車） [illegible]
臨城	上午八點三十六分（特別） [illegible]
徐州	上午十點五十四分（特別） 下午一點四十五分慢車蚌埠止 [illegible]
夾溝	上午十二點[illegible]
宿州	下午三點三十六分（慢車） [illegible]
固鎮	下午五點五十六分（慢車）
蚌埠	上午五點四十五分慢車浦口止 七點二十三分（零常）
明光	上午七點五十分（慢車） 下午五點二十五分 [illegible]
滁州	上午十點二十分（慢車） 下午三點十九分（特別） [illegible]
浦鎮	上午十一點五十三分（慢車）
浦口	下午四點二十分（零常） 九點零三分（特別） 十二點三十分

由浦口開至天津

站	時刻
浦口	上午九點五十分慢車蚌埠止 下午二點廿分慢車徐州止 星期一下午二點四十分特別快車津總站止
浦鎮	上午十點零五分（零常） [illegible]
滁州	上午十一點十三分（慢車） [illegible]
明光	下午一點十八分（慢車） [illegible]
蚌埠	上午六點五分慢車徐州止 [illegible]
固鎮	下午三點三分（特別） [illegible]
宿州	下午七點三十三分（慢車）
夾溝	下午四點零七分（零常）
徐州	下午九點四十四分（慢車） 五點二十一分（特別）
臨城	上午七點五分慢車濟南止 [illegible]
兗州	上午十點四十五分（慢車） [illegible]
泰安	上午十一點十六分（零常） [illegible]
濟南	上午八點四十分慢車天津止 [illegible]
德州	下午四點五十三分（慢車） [illegible]
滄州	下午九點零五分（慢車）
津西站	二點五十六分（零常）
津總站	下午九點十六分（慢車） 三點零七分零常快車 十點零五分特別快車

下關浦口往來公度時刻表

開	時刻
下關	上午九點 上午十一點四十 下午二點 四點 下午十二點三十五分 星期四星期日 下午一點十五分
浦口	上午十一點二十分 下午十二點四十分 [illegible] 星期五星期日 下午二點十八分

滬杭鐵路開車時刻表

由上海開至閘口

站	時刻
上海	上午八點正（快車） 九點五十分（慢車） 下午二點二十分（特別快車） 三點[illegible]（區間車嘉興止）
莘莊	上午八點二十五分（快車） 十點二十八分（慢車） 下午四點正（區間車）
松江	上午八點五十四分（快車） 十一點十分（快車） 下午二點四十分（特別快車） 四點四十九分（區間車）
楓涇	上午九點三十四分（快車） 十二點十分（慢車） 下午三點十六分（特別快車） 五點三十三分（區間車）
嘉善	上午九點四十八分（快車） 十二點三十分（慢車） 下午五點五十分（區間車）
嘉興	上午七點二十分（區間車閘口止） [illegible]
硤石	[illegible]
杭州	[illegible]
閘口	[illegible]

由閘口開至上海

站	時刻
閘口	上午七點三十分（快車） 九點二十分（慢車） 下午一點三十分（特別快車） 二點零五分（區間車嘉興止）
杭州	上午八點正（快車） 十點正（慢車） 下午二點正（特別快車） 三點正（區間車）
硤石	上午九點四十五分（快車） 十二點十二分（慢車） 下午三點十分（特別快車） 六點正（區間車）
嘉興	上午七點三十分（區間車上海止） [illegible]
嘉善	[illegible]
楓涇	[illegible]
松江	[illegible]
莘莊	[illegible]
上海	[illegible]

滬寧鐵路開車時刻表

由上海開至南京

站	時刻
上海	上午七點五分快車 上午九點三十五分特別快車 下午一點四十五分快車 夜十一點快車 [illegible]
南翔	上午八點三十分快車 上午九點三十一分 下午一點廿六分 下午五點六分 [illegible]
崑山	上午八點五十三分快車 十點三十三分 下午六點 [illegible]
蘇州	上午九點五十分快車 十一點十三分 夜十一點 [illegible]
無錫	上午十點五十分快車 [illegible]
常州	[illegible]
鎮江	[illegible]
南京	[illegible]
江邊	[illegible]

由南京開至上海

站	時刻
南京	上午七點三十分快車 上午八點二十分 夜十一點快車 [illegible]
江邊	下午十點 [illegible]
鎮江	[illegible]
常州	[illegible]
無錫	[illegible]
蘇州	[illegible]
崑山	[illegible]
南翔	[illegible]
上海	[illegible]

謀得利洋行

上海英大馬路東首第三號洋房樓上批發

軍營全隊樂器

京調二簧西皮梆子小曲廣東汕頭等戲片

水師馬步鼓號

各國風琴洋琴

附送繪圖戲片目錄書本不取分文特此白

大小唱戲機器

上等留聲機器價廉物美計洋十二元五角

清儀閣金石文字拓片

此張叔未先生手拓金石各器拓溪每片有翁覃溪題誌後面復有單片長跋精印一冊定價大洋一角半

上海望平街有正書局及北京天津南京蘇州分局同售

請看新小說

下列各小說曾在時報按日登載為膾炙人口之作茲彙印成書尾街接閱卷了然茶餘飯後之好消遣品也上海望平街有正書局及北京天津南京蘇州分局發行

空谷蘭	七角
情網	八角
阿難小傳	五角
環球旅行	四角
女學生旅行記	六角五
鏡金質	四角
雌蝶影	三角五
雙淚碑	一角
錢愛里蘭傳	三角
雙富賈	三角五
雙宋碑	九角五
土裏罪人	四角
新西遊記	三角
梅花落	八角

外國輪船出口日期

九月十九日 古寧 開往美州 太平公司

十九日開往 印度皇后 美州金山 昌興公司

▲進口輪船

九月十五（念六）禮拜二進口

江天	由甯波	招商總局
甬興	由甯波	甯紹公司
湘北	由汕頭	太古公司
江裕	由長江	招商總局
桂林	由烟台	太古公司
大利丸	由長江	日清公司
漢平	由漢口	漢陽

▲出口輪船

九月十六（念七）禮拜三出口

山城丸	午前七點開往日本	郵船會社
新北京	開往甯波	太古公司
甯紹	開往甯波	甯紹公司
江永	開往長江	招商總局

九月十七（念八）禮拜四出口

大昇	開往揚州	大達公司
甘州	開往長江	太古公司
江永	開往長江	招商總局
甯紹	開往甯波	甯紹公司
大利丸	開往長江	日清公司
鎮安	開往香港廣東	太古公司
江裕	開往長江	招商總局
江天	開往甯波	招商總局
甬興	開往甯波	甯紹公司
廣利	開往營口	招商總局
新銘	開往天津	招商總局
桂林	開往牛莊大連	太古公司
吉和	開往長江	怡和洋行

九月十八（念九）禮拜五出口

山口丸	午前九點開往神戶	郵船會社
聯益	開往長江	太古公司
德和	開往長江	怡和洋行
德興	開往長江	鴻安公司
大達	開往揚州	大達公司
鹿島丸	午前八時開往歐洲	郵船會社

九月十九（三十）禮拜六出口

薩前丸	午前十點開往日本	郵船會社
通州	開往威海烟台天津	太古公司
岳陽丸	開往長江	日清公司
安平丸	午前十時開往天津大連	大阪公司

九月二十日（初一）禮拜日出口

基隆丸	午前十時開往福州台灣	大阪公司

九月二十一日（初二）禮拜一出口

大貞丸	開往長江	日清公司

民影照相特別放大 價目 注意 [illegible]

上海有正書局發行

楊淑山先生手蹟

秦淮畫舫錄 附畫舫餘談 珂羅版 唐拓聖教序

售處 上海望平街有正書局

各地方要聞

◉歐戰聲中之財政問題

▲中央財政現狀 庚子事變對於各國之賠款本年八月分現已逾期中國尚未償還因而中外人士關於中國現今財政之紓絀最爲注目昨據某當局所談刻下中央行政經費每月非一百萬元不足自本年四月以來由各省陸續滙解中央之款足敷支辦行政費用者將來各省不生意外之事變其滙款可以源源而來則維持財政之現狀頗不困難近因受歐洲戰爭之影響中國財政勢不免有幾分動搖然而刻下內國公債已有非常踴躍之成績故所受之戰爭影響亦不甚擴大也云云

▲公府財政會議 總統府本日財政會議聞其緊要議案爲繼續發行公債事宜一爲發行有獎儲券此債政府負擔利息較多且近於富籤公債之性質一爲仍照第一次內國公債辦法用前之一法本爲籌人民購買起見現在債票發行既異常踴躍大約以第二法將爲多數云

▲財政部催解協款 上月分各省協京款項催各巡按使所認數目在四百萬以上而現在收到者僅有一百四十餘萬所差甚巨昨日財政部已咨催各省迅速籌辦矣

▲撥用鹽稅交涉 鹽稅抵餘款項在歐洲戰亂以前曾經銀行團撥還我國應用兩月前中央財政所以略能從容者亦半恃此款挹注戰事既起政府屢向外人交涉撥款仍舊撥用已經本報登載惟至再仍未得外人應允惟此大宗款項既與中央每月政費之贏絀大有關係政府決計再往交涉務達目的而後已

▲中興借款問題 中興煤礦公司前由津浦路保借北洋保商銀行之款該公司擬將第一期應還之款展期交付津浦不允擔任應由該公司自向該行磋議現由津浦路移呈該銀行來往函件咨呈交通部請轉飭該公司自行向該行接洽理楚云

◉中立聲中之東三省

甲 長春

▲日俄親密 自歐戰發生後日俄兩國人士曾形親密軍隊尤甚茲於本月七號有日俄軍士各六十名由官長帶領前赴長春道溝俄站鼓號齊鳴其形威武各唱愛國歌有二鐘之久始歡與盡排隊攝影作爲敦篤邦交之紀念云

▲日人徵兵 長春頭道溝消息云自日德兩國在青島交戰後南滿一帶兵士早多奉調應敵惟恐兵力薄弱近又招新兵故駐長日領派人將業商日人年在三十歲以下二十歲以上均行挑募逐日操練以備調遣

▲調查德人 近來[illegible]日德業已[illegible]各處[illegible]智謀以決雌雄者該處春頭道溝日本偵探近奉長官命令在城內外秘密調查旅長德人舉動有無探聽彼國秘密消息萬分嚴緊以致旅長德國[illegible]云

▲敎王歸國 長春日本租界傳來消息云德攻法國已聲勢如破竹一般駐長傳敎神父及掌敎敎主紛紛歸國據最近調查三四日內法人歸國者已達三十餘名矣

乙 奉天

▲部令添設電報 鎮安上將軍奉陸軍交通兩部電開以歐洲戰雲日形變幻我國邊防關係緊要稍一不愼貽害靡窮本部爲靈通消息起見擬於熱河綏遠洮南等處一律安設電報由財政部撥款一百七十萬（不足之數由省庫撥支）云

▲吉林派員到奉 吉林鎮安左將軍孟恩（？）村氏派來調查員崇乙甫氏來奉面謁張上將軍調查奉省軍務事宜如何組織內容以及進行手續從實考查以便回吉遵照辦理而使三省軍務一致以俟調查完竣即行遄返云

▲趙氏來奉 鎮安上將軍前以東省軍政行政異常棘手且又處於中立之位曾電請中央政府簡派賢員以資協助否則年老衰弱恐不能肩此重負致貽誤事機聞已經陸軍統率辦事處及政事堂議決簡派前東督趙爾巽來東協助一切云云

▲舊幣展期收回 奉省興業銀行發出濫幣已責令該行自行籌款分期收回聞鎮安上將軍據該行呈稱因歐洲戰事金融閉塞現款難籌懇請展期等情聞未收回之舊幣尚有百萬元之鉅

▲調查連山灣 奉省連山灣地方險要天然軍港曾電令上將軍派員調查建築軍港刻正在進行之際因青島戰事影響已暫停止但海軍劉總長極爲注意特派科員許繼祥前往調查一切以便即日籌畫進行

▲湊解中央協款 中央因歐戰影響第二次之大借款停止財政支絀萬分迭次電致東三省籌解協款以濟中央茲又准中央急電飭令奉天迅解協款二十萬吉林二十萬黑龍江五萬以濟急需張巡按使接電後已飭財政廳湊集現洋八萬元滙寄中央並電陳餘款極力籌辦續行解繳云

▲保護京奉鐵路 京奉綫鐵路往來旬繁歷在兩國戰綫及東亞大局稍受影響張將軍一昨奉中央電令謂山東與奉直此次戰事我國係守中立爲之途間暴客尤宜格外防制應由奉調撥軍隊分任保護聞己令駐錦駐新兩處陸軍就近加意保護矣

丙 哈爾濱

▲願充義勇 俄政府頒布全國徵兵令後曾經聲明凡係重要機關人員概不徵集故中東鐵路充差人員均不在徵集之列但該公司充差人員願充義勇軍者頗多業經代理總辦[illegible]電告俄京總公司現己奉到回電如有願充義勇軍者概不阻止並由該公司發給免票格外優待以感其愛國之忠誠

▲驅逐華人 自歐洲戰事啟後凡在俄境僑居之華僑商民曾一律迫令出界以免洩漏軍事秘密現據俄報係云已將僑居俄京之華僑等亦將遣送歸國（惟華人非俄之敵國也未敢深信其說）乃日前由西路火車到哈時果有華商二火車（係由俄京被攆者）當即轉送長春釋放以便其各歸本鄉未悉俄人此舉果何意耶

▲俄兵歸國 自歐洲戰事發生後中東路所運歸國之兵曾經新徵之軍隊其舊日駐箚之軍隊一概未動乃近日東路到哈之運兵車每日竟有五六帮之多皆係遠東各省駐劄之軍一律調赴戰地凡駐箚地點均換以當地新徵之軍

▲俄人徵兵 俄人自歐洲戰事發生後已徵兵二次日前因被德人擊敗傷亡大多數軍隊故又下令實行三次徵兵哈爾濱海參崴中東鐵路兩路線所征之兵均由十六歲至五十歲按戶徵集無遺

▲運兵忙碌 俄人自經此次失敗後前敵軍隊不敷調遣故將駐紮遠東各地之軍隊全行調回本國赴敵自入月以來中東火車已停止搭客運貨專爲運兵日以數次計每次約千餘人並各項軍需品亦多運回本國

▲昂昂溪又過俄兵 昂昂溪站於本月三號至五號三日間共由該站經過之俄兵計三百三十瓦罐車每車載兵三十名計兵萬餘名均至該站稍停即開車北上探聞此兵係遠東之鐵路護隊刻因戰事緊急特調回國

◉山西提倡內國公債支會之成立

山西公民黨支部日前組織提倡內國公債支會於本月六號開成立大會是日到會人員除本黨全體黨員外其他軍學商各界莫不推舉代表聯翩蒞場上午十二鐘振鈴開會首由本黨黨員劉拱辰君報告開會宗旨次由將軍代表張君蘭卿演說此次舉辦公債信用若何鞏固利息若何優厚洋洋數千言鼓掌之聲不絕於耳再次由本支部部長徐君子澄李君陶菴評議長渠君晴舫相繼演說歐洲戰局與中國財政之關係國家存亡與人民自身之關係語甚剴切聽者無不涕淚俱下聞會無不興奮演說畢公議擔任募集手續先由徐君子澄李君陶菴渠君晴舫認募一萬數千元次則黨員自告奮勇由數百元至數千元均各書名認募合計約有二三萬元之譜此會所有該會致公債局電及致某君函錄下

(甲)致公債 原電 北京公債局鈞鑒本支部於六號開提倡山西公債支會成立大會當由各會員認募一萬數千元惟求照入四足收晉公民黨徐子澄等叩

(乙)致 君函 （上略）自歐洲戰事發生政府爲維持金融鞏固財源起見舉辦內國六釐公債函電紛馳各省政學軍商各界莫不踴躍輸將爭先恐後我國民愛國熱忱誠可爲中國前途一賀本黨同人鑒於財政爲國命脈國之不存家將焉附爰糾集同志發起提倡山西公債分會邀請各界熱心鉅子擔任勸募以冀集成鉅款前於本月六號由本黨組織開會竊思東西各國每有興作或金融滯塞之時無不舉辦內國公債以救濟時艱說者至謂負內債愈多之國其國民愛國之心愈厚而國力亦愈臻於強我國自改革以來財政紛紜達於極點政費所出胥仰外債爲生活憂時之士至有破產亡國之慮近雖增入款由於力整理然非振就結財源究難頓紓然歐戰發生外債停頓國稅減收影響所及外而各國賠款債息均須應期歸償以保信用內而各項政費軍餉亦須按時支給以維治安若不預籌根本上之計畫誠有不可思議之變此內債之舉辦所以不容緩也本支部自分能力薄弱於國家財政之危迫原無補於萬一然天下興亡匹夫有責毀家紓難好義急公身爲國民得觀爲異人之任故一明知桑榆無補涸涯惟念太山由土壤而積河海由細流而成於償款多一分之增加即於國家多一分之鞏固國民利民財無不利也云云

◉段將軍夫人逝世記

段上將軍夫人王氏近爲二豎所害延醫調治無效遂于九號下午六點鐘在行署逝世一時各機關人員均齊集弔唁段將軍備極哀痛當以一千二百元向鄭東昇店購就楠木壽枋擇于十號辰刻如禮裝殮惟以軍事機關不便停靈故大殮以後立刻移殯大朝街安徽會館是晨八時出殯首以馬隊一排開導次則高脚牌數十對上書將軍各官銜次則儀仗道執儀引磬法器再次爲北洋第二師軍樂隊樂隊之後肩抬祭席二棹其次爲香亭靈亭亭次隨花圈八對而第一師軍樂隊則爲影亭之前導輻內僅置六寸大之夫人肖像殮後即爲執紼諸賓客皆胸綴白花軍界概着禮服政界則着禮服紳學商各界則禮服與便服相錯然人數不多總計不過百餘人靈柩仍用偶龍扛套以青緞繡花雲龍罩柩前執杖孝子二皆屬孩提由家丁抱持末則親友內眷乘馬車肩輿相送者約三十餘人由軍署出發經關陵街至芝蔴巷道三佛閣轉大小朝街而入安徽會館沿途實祭加班警巡商民路祭均有賞賚是時段將軍已先至靈柩停頓後呂巡按各官皆依序行祭禮而散段將軍眷屬則有一部分遷居會館護喪召僧誦經禮懺並派衛隊常駐保護焉

◉勒緝竄擾孝感之汴匪

呂巡按使近據孝感縣知事胡宗昭電稱縣屬三里城（即九里關）鄰礦緝私卡被搶劫得該匪實係河南羅山縣前來冒充解犯人役闖館搶卡擊斃巡兵一名及鬪警救護人民二名又傷巡長巡兵四名巡兵擊斃匪徒五名餘匪仍竄汴境現正飭拿查緝餘文詳等情當查該鄰礦緝卡乃係公務重地該匪竟敢結夥搶擊斃巡兵人民多名足見該知事平時防務廢弛玩視因循實屬有辜職守應勒限一個月務將此案破獲以昭懲尤是以飭行該縣遵照懸賞購線並關會營汛一體嚴密查緝此案逸匪失蹤依限獲住訊明詳候從嚴懲辦倘再不知振作或逾限不能破案定當嚴加懲處決不姑寬

◉豫匪丁萬松被獲紀事

▲淮陽一帶巨匪丁萬松近在淮陽所屬地方周家口被獲其被擒原因聞係由警廳偵探員某奉命前往淮陽一帶秘密訪查得悉該匪屢遭官軍擊敗黨羽無幾匿跡周家口設法購覓眼線（集伊極意聯絡報知偵探會同地方加派軍隊乘其不意之際上前圍拿而丁匪視勢浩大力不能敵始肯被獲聞已經是報來省不日即會同軍隊押解至汴云

▲按丁匪軼事亦頗足言丁係淮陽人前清武秀才出身在家鄉以招集匪類訛詐鄉愚爲生計販賣人口包打官司乃其慣技嗣後在家私設公堂擅押平民[illegible]爲匪稽案纍纍[illegible]合夥搶掠[illegible]

參茸廣嗣金丹 治愈遺精謝函
中英德法日五國語言合璧

第一日其族中因其不法悉受搶累曾在舞陽存案稟請縣逐不認同宗而丁根之恚深去歲率衆於夜間火焚其族長丁紀春房屋殺其幼子男女各一口並搶其同宗數十家經官軍得信往勦丁他去歷經懸賞緝拿未獲該匪合友成擒實出意想所不及亦該匪惡貫滿盈有此結果也

◉記導淮考察事

十五日大陸報云導淮考察團團長薛般脫大佐及其他團員均已返滬定本月二十二日乘蒙古號郵船赴美向美國紅十字會報告考察情形所有黃河下流之一部分恐其驟然改道有害於河開浚計畫業已考察一週全部考察竣事後薛般脫大佐及米德博士達維司君會同往北京謁袁總統據薛君稱袁總統于一切業務上見識極爲銳利觀於所詢浚河各問題足徵其對於治河一舉曾詳細研究深考其關於中國前途之利益非粗涉大略者可比至於導河計畫之是否能實行薛君云尚未決定黃河之是否可以不必注意彼亦未曾發言總之所有考察之結果及辦法均須先報告美國紅十字會後方可布諸公衆也

◉駐錫蘇軍補獲黨徒七人詳誌

宜興縣共進會中黨徒結合達數千人在該縣開會籌謀行刦無惡不作而近數十里騷然黨中首名之馬洪明者黨內推舉爲大部督馬王胖子爲副部督丁紀生爲參謀長組織軍政分府駐宜軍隊以兵力單薄不敢過問前由蘇軍第六團往勦將馬洪明丁紀生當場格斃而馬三胖子則竄逃去近聞該黨徒仍組織秘密會意暴動昨日經軍事偵探探悉該會黨徒于前日來錫在火車站購票時經當地警察用電話通知駐錫蘇軍營本部經副官羅張二君立派兵士一隊馳赴火車站將該黨徒七人盡行捕獲押回營本部詢訊間彼曹之八係李東子麻喜老李阿根馬彩雲蔡廷棟袁瑞根白元龍七人訊明後即將該黨徒等分別押入營倉再電禀鎮上將核辦云

地方通信

◎河南通信

▲組織警察遊行隊　警廳以歐洲劇烈戰事影響全球人心不免浮動特應加派警隊以資鎮壓所有街巷深巷一帶地方崗位太少防範難期周密因將警察隊改編遊行隊日夜分兩班在街遊行稽查並由各區抽派駐警士若干名會同各區遊行嚴密查察以資鎮懾而各區守崗警士即以挑選備取警士補充其餘空額地方亦照一律酌添警位云

▲警察廳正式接任　張按使以警察廳長委員自任事以來極爲得力處置一切大局亦得地方稍以安靖請中央於日昨正式任命以昭慎重聞部文到後業由巡按使轉飭該廳長遵照並分別咨行文武各機關一體知照云

▲通豫公司停辦可惜　南關永豐麵粉公司開辦以來銷路極旺營業進步頗有一日千里之勢不料機器忽有一架損壞（該公司原有機器兩具）正與原購洋行交涉所餘一架日前又復停工調查原委一因公司耗費甚鉅銷路雖然通暢之利有限仍給人不敷出股本四萬元正在用欵之時小工又有糾葛之事故特停擬妥善辦法云

▲鐵路工程之減政　開徐鐵路向分四十里爲一小段每段位置段長暨工等名目則因耗費過鉅而財政又復支絀經路局擬將收歸併小段歸併一

段被併之段所出職員即一概裁汰而以一段職員倍象兩段之事以圖持久云

▲飛蝗誌異　修武縣焦作鎮於八月二十六號上午八點鐘忽見無數飛蝗由東而西向空高飛遮蔽天日飛蝗或黃或白或黑或綠長遍作聲響聞數里直至下午二時始看不知所之有津人某稱蝗數漢沸油煮之作爲食料味亦不惡云

▲法界請假新章　高等審判廳長陳君以該廳辦公人員因事請假往往逾限不呈銷假不但有曠職守抑且有誤要公剏爲取締起見特定假規五條（一）本廳辦公人員全年不請假者記小功一次（一）請假回籍距離百里以內假期不准逾七日（一）距家百里至三百里不得逾十日（一）距家三百里至五百里不得逾十四日（一）距家五百里外概以二十日爲記逾限一日不到記過一次一星期不到即行除名此章己於八號公布施行云

▲典當呈請保護　河南典商代表公茂典相茂典以各處地方不有流氓硬當強贖任意滋擾衆之書吏差役勒索陋規在典商安分守己已畏生事端隱忍緘默受累實深因將困難情形呈請巡按使出示保護田巡按使接禀除照准出示禁止外並飭令各縣知事凡遇有境內設有典商者一律妥慎保護以維商界云

◎杭州通信

▲國庫支出之確數　浙省國庫八月分收支各數已兩誌本報茲悉尚有補放二年度末領各欵及歸還浙江銀行墊欵統共應支出銀一百四十二萬五千零八十七元四角五分七厘以收支相抵實在存庫銀祇九千六百餘元云

▲將軍署秘書得人　將軍署近因事務紛繁原有秘書不敷辦公現經朱將軍會同參謀長議決增委秘書一員以資辦公查有袁君學識宏深經委爲將軍署秘書己於昨日由給委狀並飭該員剋日到差視事云

▲清查浙路首期股欵　浙路股欵清查處長某君以清算全路帳署將次告竣前公司股票息單須換給有期證券又第一期股欵歸國債還期限奏派往交通部與梁總長秦次長磋議轉致財政部籌畫浙路首期股欵或由交通滙行滙劃興業銀行以便屆期應付業聞部中已照辦矣

▲海軍總長來杭消息　海軍總長劉冠雄君因調查海軍籌辦中立事宜特於日前由京起程抵滬於九號到蘇茲悉劉君擬欲來杭與朱屈二帥面商要政昨已先電到浙定於本月二十左右來杭想浙當道屆時必有一番歡迎也

▲特辦濟貧工廠之義舉　近來杭垣私娼之盛皆出窮家婦女推其原因原非本心實迫於生計所致茲聞瀋女士有鑒婦女墮入青樓殊堪憫憐現集資創辦濟貧工廠招集貧苦婦女不收學費教習縫紉紡績等事俾習藝有成可自謀生計不致流入下賤現已籌備就緒即日開辦此亦維持風化之善策也

◎嘉興通信

▲縣公署第二次會議興辦實業　嘉興縣袁慶萱知事前遵省飭提倡實業以安插貧民開闢利源當經袁知事柬邀各自治委員各商會暨殷實紳富在縣公署提議辦法在案惟此係第一次會議尚無確定何項實業備先請官欵與地方欵合辦庶幾收效遠大茲袁知事於本月十一日在縣公署重行召集前次會議諸君討論興辦方法決定組織布廠一所先行試辦本議以東門外商辦萬利布廠併股擴充因該廠內容不實未便合組決計擇地獨立建設以觀成效現已禀陳巡按使署矣

◎南京通信

▲妓女請警保護　江東鄉鄭榕昌木行經理葛敬三昨日五十生辰頗爲熱鬧晚間叫有妓女二十餘名之多距沿途十餘里外另撥兵七八十名與該妓爲導其中有三五妓頗爲所賞及至該行妓等前情懇傳業報告警局派警兵六名荷槍佩刀前護徒衛該妓等始得歸巢

▲領項令臨去試驗　東海知事袁歲民自任事以來[illegible]日前以事與某公署有不合連電辭職業已奉准交卸來茲聞去時曾有長函致韓巡按使署謂租戚以不合世用之書生未嫻吏治追諸鄉邦長老之不奚值使者以獨夷先生掛誤不擾胃昧待罪海邦不敢以卑官而[illegible]自奉令至今業近半載深維地方官之地位性質職責任與夫行政之深意立法之原焉謙謙慎不敢一日忘而幼承庭訓吏不可爲也一語尤時恐弗及以故地窮時窮人窮之際仰領感德可支持淮偏鄉[illegible]實有愧地方事實乘遽謙遜予卸免出地獄感何可有惟自誓此生絕不再列卑官以負知己書生事業[illegible]海風波亦公所苦半年[illegible]身氣之茲日史館直書以示來者耳云云

▲維持財政之消極辦法　昨聞巡按使公署傳出消息以歐戰影響財政頓形支絀爲節縮行支持惟有節縮政費減發薪俸聞已草擬辦法俟新政務廳長來甯即提出會議表決以便實施其大要如下（甲）政費之節縮一凡經常各費一律以八成折發二凡臨時各費倘現爲可以從緩者即予停發（乙）薪俸之減發一凡薪俸在二百元以下者則搭放六厘公債票其辦法大十元以上者搭放一成百元以上者搭放二成一百五十元者搭放三成二凡薪俸在二百元以上者則減成發放其辦法二百元減發一成半三百元以上者減發二成五百元以上減發三成

▲嚴防亂黨勾結營兵　近來亂黨蓄意傾覆國政暗遣羽黨勾結現役軍人誘令內變若輩得以乘機舉事宣武上將軍現已嚴行防範飭令各師旅團營長官禁止所部士兵不得擅自出營凡有士兵之親友來營探望必須派員監視方准會晤交談事畢令其退出倘有信函等件遞送到營兵士者應由排長拆閱官佐信函應由營長等檢閱由營遞出之信件亦須一律檢閱方得發遞以防勾結爲患

◎南通州通信

▲又獲亂黨　白蒲市破獲亂黨機關業誌報端昨該處又獲亂黨二姓兩名現解來城業經總司令長官罪加研訊請保鳳議現已將該犯移送使署按律懲辦矣

▲沙民械鬪　灌用外沙人民素稱強悍持械鬪伏之舉時有所聞近有沙棍陸某欲侵吞李姓永昌沙田乃率領敵百人持大刀土槍赴該沙列陣相待李姓亦集合多人抵敵相鬨數小時互有損傷惟該沙禾稼早已蹂躪無存現聞李姓赴縣署控訴未識有臨民之責者將何以處置也

要聞

教育部修正總務廳會計科出納規程

第一條　本部收發欵項及稽核會計事務統由會計科辦理

第二條　本部及直轄各機關收入支出各費應由會計科於年度開始以前查照財政部所定期限及程式彙編算書送請長官核送財政部

第三條　本部及直轄各機關每月經費應由會計科查照審計院格式編製每月支付預算書送請長官核送財政部

第四條　本部收欵別爲左列二類　甲財政部所發之欵　乙本部直接收入

第五條　第四條甲類之收欵程序如左　編查股于每月領欵時塡寫請欵憑單送由財政部查核後會計科長收到財政部發欵通知書即取該部發之領欵總收據塡明欵項數目送請長官簽名蓋章　會計科長將業經簽名蓋章之收據交出納股員持赴財政部領欵　出納股員領欵事畢將收欵報告於長官及科長並塡收欵通知書交記錄股登帳

第六條　第四條乙類之收欵程序如左　先由編查股檢查成案如欵數相符即用收欵三聯證書將乙聯逕行送達同時白甲聯交出納股丙聯存查出納股照乙聯所列之數將欵收訖塡寫甲聯證書送由科長簽名蓋章加蓋部印付與交欵人收執　出納股收欵既按照第五條第三項辦理

第七條　本部付欵可大別爲左列二類　甲本署支用之欵　乙直轄各機關開支之欵

第八條　第七條甲類之付欵程序如左　凡係本部俸薪等預算額定之欵至應行發放時由科長通知記錄股開列付欵詳單送請總次長核准交出納股照付出納股欵付訖將付欵詳單並正式收據交記錄股登帳　關於庶務科經手支用之欵由領欵人以正式收據及必要之書類等送由庶務科長稽核物價之當否送交編查股查核蓋章交還領欵人持向出納股領欵出納股照欵發給訖將收據送交記錄股登帳　臨時發生緊要事件業經總長許可須付欵者會計科長得先囑編查股依第九條第三項以下之程序辦理再塡發欵命令補請總長簽字　凡本部購置器具或部員因公他往須預支物價或旅費及其他不能預計支出之確數時先由預支人塡預支清書向出納股領欵應用事畢之後再將實欵開單隨同必要之書類向出納股結算其原存預支清書由出納股註銷交還本人但欵在五十元以上之預支清書須得會計科長之認可　視學支領川資旅費照視學支費行規則辦理其郵電費等得依前項之規定預支但結算時如有手續未備收據不全或全審計院質問時會計科得呈明長官令該視學解釋或證明之

第九條　第七條乙類之付欵程序如左　會計科長於每月付欵時將領欵機關之名稱事由及數目分別塡入發欵命令送請總長簽字　科長將業經總長簽字之發欵命令交編查員保存另由編查員照塡甲種領欵證書交與領欵人簽名蓋章補具領狀一並持向出納股領欵　出納股將欵付訖後將甲種領欵證書及領狀一並交記錄股登帳

第十條　會計科應按照前國務院彙定官廳簿記格式設備各種主要簿及補助簿但補助簿於事實上認爲必要時得添立之

第十一條　本部每日結存之欵出納股員應於次日逐存欵報告於總次長及會計科長

第十二條　本部向銀行存欵或付欵應由出納股員商明科長辦理隨時塡送銀行往來通知書於記錄股

第十三條　出納股除第八條第五項所規定外無正式收據概不付欵

第十四條　收欵通知書及銀行往來通知書應由記錄股保存各種收據及甲種領欵證書由記錄股按月編號黏入單據黏存簿查照審計條例辦理

第十五條　每月經過後由記錄股會照各種簿記編造計算書送請長官核閱後交編查股連同直轄各機關送到之每月計算書彙編本部所管每月收入支出計算書送請長官核送審計院及財政部

第十六條　每月發欵分配總單收支對照表均由記錄股編造

第十七條　凡非本部欵項而經本部代收代付者應由記錄股另立簿記詳晰登記每月並另編收支對照表送請長官核閱備案

第十八條　本規程自公布日施行

時評二

◉東方苦力　（笑）

歐洲戰事而影響及於東方　東方苦力以世界經濟工商業之交通凡一國之有阻礙即爲全球之阻礙第其本國決非可以一任其流離失所必思所以維持之否則何藉乎國家爲

參茸廣嗣金丹　治愈遺精謝函
身體强壯精神充足精固不洩面目光晶是濟世之良方渡海之寶筏也鄙人深感此丹無以報德祇得投函鳴謝
上海
崔氏　鐵香　雲氏

中英德法日五國語言合璧
是書綜合五國國語都凡六千餘言所有普通應用之要語已搜羅無遺英語法語德語日語一書而得
每冊四角
上海有正書局謹啟

珂羅版精印 王摩詰畫

人物仕女條屏

共計四幅係費改一派畫筆精工最宜飾壁四幅共一元二角裱好者加裱工大洋一元二角

上海望平街有正書局及南京北京蘇州天津分局同啓

初印絕妙好詞箋出版

絕妙好詞爲文學家人人欲手之書然善本絕佳本爲憾茲得初印精刻佳本特點石精印爲三冊共一布套定價大洋七角 上海望平街有正書局及北京南京天津蘇州分局同啓

大舞臺念七夜准演拿手好戲

張雨亭 沈韻秋 三麻子 李春來 趙如泉 賈璧雲 蓋俊卿 七歲紅 小達子 小如意 呂月樵

斬黃袍 長板坡 （王宮） 桑園會 大轅門

第一臺永記公司念七夜戲

價目

海棠紅 唐靜庵 蓋春來 張德俊 小楊月樓 朱素雲 潘月樵 馮志奎 蓋叫天 趙君玉 潘月樵 孫菊仙

放牛 黃金台 文昭關 白門樓 戰長沙 伐子都 賣油郎

法界迎仙鳳舞臺男女合演

七月念七夜准演

劉峯昇 梁俊鳳 洒金紅 謝秀 小孟鴻 吉瑞 小鴻羣 陸菊芬 媚香 孟鴻樓 羣臣

競舞臺陰歷七月念七日戲

價目注意

夏月華 林樹森 夏月珊 毛韻珂 張連生 周鳳文 張順來 夏月 馮子和 夏月珊 周鳳文

競舞臺陰歷七月念七夜戲

價目注意

張連生 林樹森 邱冶雲 夏月珊 夏月潤 夏月華 王益芳 曹甫臣 馮子和 毛韻珂 夏月珊

仙茶園念七日戲

大價減 正廳一角

小天喜 小鳳仙 花鳳麟 小桂芬 陳長庚 小陳彩霞 小黑燈 長庚官 桂省 七桂云 蓋瑞 朱瑞云

安驛 拿高登 大男

羣仙茶園念七夜特請最優等文武名角合演好戲新添油畫佈景

陳長庚 花鳳仙 賽勝奎 陸月樓 蓋七省 露蘭春 （草上飛） 翁梅倩 小長庚 小黑燈 紅小楊 菊蓮乃 花英武

丹桂茶園七月念七日戲

寶趙鳳雲 善趙素雲 街小鐵山 丹小奎官 桂桂黑燈 茶蓋云峯 十月樓 楊三日雙 柴文子雲 張文艷 高榮奎

丹桂茶園念七夜戲

楊文奎 桂云峯 張艷文 趙紫山 趙鐵雲 池翠仙 池翠芬 池翠珍 十三旦 恩曉峯 小奎官

商辦鏡花戲園

七月念七日戲

潘得勝 周昌順 裘湧棠 陳光峯 張寶香 陳小貴 陳素雲 史亦奎 林芳錦 小鳳彩 裘湧棠 陳鳳仙 胡鳳林

七月念七夜准演拿手好戲

陳素雲 楊子和 蓋天寶 陳小貴 趙虎勝 潘得奎 史亦錦 林芳彩 小鳳棠 裘湧林 胡鳳香 張寶仙 陳鳳

重排頭二本玉麒麟

民鳴新劇社

電話三一一

滿台五色電光燈彩新添五彩奇巧布景

每夜加演最新中國活動影戲

最優等全體社員合演

七月念七夜 接演新編艷情新劇後本

西廂記

夜戲特別五角頭等 三角 二等 一角

七月念七夜准演

梅花落

大舞臺

（七月念七夜）

七歲紅 花蝴蝶
三麻子 長板坡
小達子 桑園會
呂月樵 （日）救母
賈璧雲 梵宮
李春來 長坂

美國高等牙科學院

招生廣告

本院傳授鑲牙、醫牙之法，特設學期以最短期造就手術，凡有志學習者，請函知本院。

新民社

挽留世界第一 魔術著名美女

落得便宜

天勝娘

只此七天幸勿錯過

陰歷七月念六夜開演

民興社

三洋涇橋南首歌舞臺原址

社員一覽表

王家民 倪敏新 洪警鈴 王凌波 李志芳 林孟鳴 汪如海 溜笑 羅倩 許靈隱 陳素素 凌憐影 吳我尊 任天知 蘇石痴 王幼身 傅秋聲 葛劍胆 顧雷晉 貫武 龔嘯恨 曹龍鍾 翁雪雁 沈儂影 陸雪濤 吳問天 董天厄

羅四維 錢奇生 程笑花 朱玉兒 胡悲天 周鍾山 朱痴耘 蘇無生 王民知 柳演岩 費痴迷 唐雅漢 吳寄生 王鳳君 林警鍾 施海峯 葛若花 朱劍血 蘇痴兒 楊秉誠 謝飛鳳 朱末耳 奚激魂 徐實琛 陸友渾 張天籟

男女合演奇巧佈景新劇

先行露佈擇吉開幕

禮拜六

第十五期 九月十二日出版 每冊售一角

上海棋盤街中華圖書館發行 中報館及各埠大書坊均有出售

彭壽堂藥房始創最靈藥

消濁第一靈丹

三壇姑蘇麻仙記本合裝

收條遺失

股票交通公司

演影戲者鑒

亞細亞影戲公司啓

時報第四張

今天四大張

中華民國三年九月十六日星期三
舊曆甲寅年七月念七日

龍馬精神

外埠由民局購買須由郵局來信購買以免舛弊◎如無靈驗包可退藥還銀◎批發另有定章

[illegible]

上海盆湯弄過絲業會館寧波路口五開間門面　辦香廬韓雲氏總發行所啟　製藥所仍在北京路德里內◎分設南京花牌樓◎杭州[illegible]◎天津北門外◎無錫北門內◎江陰[illegible]

老弱能變少壯

[illegible]

德記洋行啓

[illegible]

浙江　山東　安徽　江西　江蘇財政廳諄勸商民依法貼用印花稅票以享保護權利廣告

[illegible]

萬國九洲第一靈驗耳聾聖品

[illegible]

總發行上海二馬路西鼎新里

應用無刻不需者　惟有習字一項

◎秋季始業諸君注意　形式的作用　精神的作用

習字一課即應用之精華也諸君試思校內校外無刻不需者何乎曰惟有此習字一項耳故求學諸君欲成就優良應用要務自當以習字爲基礎　本局開設十餘年以提倡美術增進實用爲主旨所有各種習字精本碑帖無論何種程度均有適用之帖茲擇要者列如下欲知詳細請索閱目錄便知矣

◎上海四馬路望平街有正書局發行　北京天津南京蘇州分局同啓

◎大楷

書名	價
唐拓本顏魯公書多寶塔碑	六角
北宋拓多寶塔	六角
宋拓顏魯公大麻姑仙壇記	五角
宋拓顏平原東方畫贊二冊	八角
北宋拓本顏真卿元次山碑	四角
宋拓本柳公權玄秘塔寸楷	五角
唐拓本九成宮醴泉銘寸楷	八角
宋拓本九成宮醴泉銘寸楷	五角
宋拓皇甫君碑	五角
宋拓道因法師碑	五角
珂羅版宋拓褚河南聖教序	二元八角
北宋拓褚河南雁塔聖教序	五角
珂羅版虞世南夫子廟堂碑	三元
原拓懷塔銘寸楷兩種合冊	三角五
珂羅版精印原拓本塔銘	五角
北宋拓蘇文忠公醉翁亭記	八角
北宋拓蘇文忠公豐樂亭記	七角
趙松雪書蘭山大成殿碑記	二角五
錢南園書大楷	二角
石庵楷書墨跡	三角
成親王臨宋拓化度寺碑	二角五
翁覃溪手鈔宋拓化度寺塔	二角五
汪由敦多寶跡	三角
翁叔平宜人墓誌銘墨跡	四角
張李直先生張山觀音像記	三角

◎行書

書名	價
珂羅版印柯丹丘定武蘭亭	一元
宋拓定武蘭亭	二角五
褚河南書哀冊	二角
宋明拓褚河南枯樹賦合冊	四角
珂羅版印李北海法華寺碑	四元
蘇文忠習字帖	三角
舊拓本趙松雪蘭亭十三跋	二角五
銅目版印趙松雪心經墨寶	三角
趙松雪書海賦	三角
趙松雪淨土詞	四角
董香光習字帖	三角
董香光行書墨蹟三種合冊	四角
董香光錢忠所神道碑墨跡	四角
王夢樓先生行書墨蹟第二	二角五
王夢樓書昇七二輪合冊	四角
王虛舟書墨蹟	二角五
劉石庵書手札	三角

◎小楷

書名	價
珂羅版印越州本香唐小楷	三元
王右軍金剛經	三角
常熟翁氏藏青玉版十三行	八角
宋拓本十三行	三角
珂羅版麻姑仙壇三本合冊	二元
舊拓本靈飛經	五角
滋蕙堂靈飛經	四角
三希堂本小楷帖八種合冊	四角
三希堂本小楷帖四種合冊	四角
舊拓王古軍書樂毅論趙松雪閑邪公傳合冊	三角
趙松雪金剛經	三角
陳玉方書小楷	三角
汪退谷書御製說經詩墨跡	六角
詞林硯滴小楷	三角

◎草書

書名	價
唐拓本十七帖	六角
河南拓本十七帖	四角
宋拓本十七帖	四角
宋拓索靖月儀帖	二角
宋拓智永師書真草千字文	五角
宋薛紹彭書譜	七角
宋太清樓書譜	七角
大本初拓書譜	六角
翁叔平臨書譜	四角
書賀季真孝經	四角
北宋拓顏魯公爭坐位帖	三角
初拓懷素自敘	五角
松雪正草千文	二角
文衡山王雅宜書北山移文	三角五
文徵明書正草千字文墨蹟	三角
王覺斯草書帖	三角五
文徵明懷歸詩	二角
祝枝山書杜詩	三角

◎叢帖

書名	價
三希堂本法帖	十四元
宋拓淳化閣帖	七元
宋拓本淳熙秘閣續刻法帖	一元五
初拓快雪堂帖	一元五
初拓南田叢帖	一元五
連史紙印行草大字典六冊	一元八
有光紙印行草大字典六冊	一元二

本埠新聞 紀事

◉德艦拆除無線電再紀

德國駐滬砲艦及商船兩艘卸去武裝暨無線電亦已拆卸等情已紀十四日本報茲悉該二艦自月初在黃浦卸去武裝後仍泊在南京路附近之浦江面宜武上將軍鄭君查悉有無線電機情事即咨由交涉員於本月初旬拆卸不用撫滬上將軍派員檢查屬實特照覆官來申知會楊道尹一同由滬轉函致某西字報聲明更正以免誤會矣

◉新銘船主救帆船

十五日字林報云招商局新銘輪船昨晨由天津烟台抵滬據云星期六日（即十二日）晨九點鐘駛至烟台附近崆峒島之西北三英里海面見有一航船上之舟子正在打遇險之符號船主麥德輪即將該輪轉向帆船開去並放下救生船由大班費立潑君及水手六人駕駛前往維時風浪正大然卒將該船舟子七人救過彼等氣力已竭驚恐異常然皆無恙 新銘將彼等救至烟台登岸該帆船滿載木材由安東開來在海面飄流三日所有帆錨已盡失去水手救過之後 未幾該船即觸礁于礁石之上離遇救處不過二百碼之距離云

◉華法訂界後之辦法

上海法租界自開放以來公董局於租界之徐家匯等處民地相將遞到西門外斜橋周路一帶租界與華界自前清迭經交涉今於十四日一併劃清互訂界石是日午間滬海道尹楊小川君偕華董會事吳馨陸伯鴻二君與法總領事甘世東君等同在公董局會議今後關於法租界內之主權民命茲將要領分紀於下（一）公董局章程如有不適用之處由中西董會妥為修改（二）立法條件須經中西董事通過方可執行（三）由中政府撥款另設公廨（四）居民有不適用於公董局條件之處由中西董認為必要者得集議修改（五）自一千九百十四年九月十四日起華董事到公董局辦事以上各要則昨由楊君報告外交部備案矣

◉法公廨改組之消息

駐滬法總領事甘君昨日親詣滬海道尹楊君會商以法界此次改訂界址之後關於法公廨由滬道移交改組法公廨所須趕造[illegible]由道尹詳請蘇巡按使呈由中政府核准改定界址以後凡由公廨訊理無論洋人之華案亦由本廨[illegible]行仿照[illegible]案均由先期[illegible]中辦事司會等職員均[illegible]按地方審廳事[illegible]一切經費應由滬海道尹詳明巡按使作准開支[illegible]由道尹詳請委仍由道尹節制[illegible]理當即[illegible]按使核辦理云

◉拘獲亂黨北京機關之領袖

[illegible]等情（已誌昨報）[illegible]某一名該由司法科審訊一過即解[illegible]名實即姜琦臣之[illegible]前清道員現為孫黃死黨充任

北京機關領袖與孫黃暗通消息密謀三次革命近被政府偵悉北京機關已破各省一體查緝在案嗣經政府偵悉該亂魁李逃法網後有乘火車潛蹤來滬消息當派軍事幹探蔣某附搭津浦滬寧兩火車追蹤來滬得在滬寧車上相遇偵事抵閘北車站時同淞滬警廳閘北偵探隊將姜當場捕獲近經由閘北司法科立派水巡小輪押送入城前日晚間經徐廳長飭令司法科長李依元提姜審訊據供前情不諱並稱京事失敗來滬目的擬與各黨魁籌商往江浙兩省圖謀再舉等語徐廳長得供後當以該亂魁所犯案據確鑿均在北京上海無案可稽遂於昨晨派委押解北上歸案訊辦

◉慶祝大總統壽辰彙紀

▲今日為大總統壽辰滬海道尹楊小川君督同上海縣知事洪伯夔君淞滬警察廳長徐國樑君英法公廨關炯之聶宗羲君會審官會丈局局長等定於午前十時在靜安寺路洋務局開會慶祝昨晨已分別柬邀各界領袖屆時到會矣

▲洋務局大廳特設會場中供奉大總統肖像前設演說台并中西來賓坐位內外懸掛結彩場中設各國國旗及松柏牌樓昨已一律佈置完善鮮艷奪目頗為精良云

▲今日（十六號）為大總統壽辰滬上官場應行慶祝與懸布國旗各情（已誌昨報）昨楊道尹致英法公廨會丈局上海縣知事公函云本月十六日（即今日）恭逢大總統萬壽本署敬設禮堂於上午十時率同所屬全體各職員舉行慶祝典禮十一時就本署招待來賓十一時本署職員以及所屬各員同在本署正廳稱觴慶祝云

▲又道尹公署業已布置門前高搭彩棚以冬青紮成總統萬歲及民國萬歲字樣禮堂設備尤為景緻並預備高等西式茶點招待來賓

▲上海縣知事洪伯夔君昨日發出牌示云案奉江蘇滬海道道尹飭開本年八月五日奉江蘇巡按使公署第一四四一號飭開案准內務部咨開准政事堂機要局函開大總統壽辰業經呈奉批准定用陰曆八月二十日為家慶之日陽曆九月十六日為中外慶賀之期請查照祇遵等語咨行飭遵等因奉此業經出示布告在案茲本公署定於是日停止辦公以伸慶祝合行牌示仰地方人民一體知悉特此牌示

▲上海地方審檢兩廳長昨日會銜通告云本年七月二十九日政府公報公布政事堂通告內開中華民國第一任正式大總統壽辰已定於每年陽曆九月十六日為公同祝嘏之期是日京外各官廳公所軍隊學校暨各機關慶禮均應升旗休假一日各省要塞本國艦隊均於正午鳴禮砲二十一響商舖民戶亦均懸旗一日以誌慶賀等因奉此除遵照升旗休假外合行通告各訴訟人等一體知照此示

◉定期籌商公債之進行

駐滬經理內國六釐公債處前定十九日即陰曆七月杪在該處開會邀請南北各業商代表到處籌商進行事宜曾紀前報茲聞是日適逢陰曆月杪結束帳款之期各商業未免事務紛繁遂改訂二十日（即陰曆八月初一日）星期日假滬北總商會開會昨已函致南商會總協理並附呈請柬二十九份乞為代邀各業代表屆時一體蒞臨會議協理當會待南市商業代表共有三十餘人[illegible]

◉勸募公債淺說

滬上官商各界對於內國債票竭力提倡情形迭詳本報昨楊小川道尹又接籌財政廳長頒到勸募淺說數十張剴分行各屬茲將其詞錄下現在中國貧窮已極無可諱言加以歐洲戰事影響所及商業金融恐慌日迫於危險地位處處可憂政府萬不得已提倡內國公債總額一千六百萬元分派各省認募蘇省為財賦之區地大物博至少須先認一百廿萬元試就是民國第一項最有價值的公債票但是中國內債風氣未開尋常人心理必以為前清末年昭信股票南京政府八厘債票辦理不善辦事人又靠不住喪失名譽結果不好因此心存疑慮當他一般作用而孰知不然此番所辦民國三年六厘公債票與從前大不相同付息還本的保證優待買票人的條例試想比借外國債與存放外國銀行還要加幾倍好處大總統昔年在北洋發行公債票付款到期尚且借外資以償內債辦得極為優達所以應募的很多這回辦理全國內債何等鄭重為人民謀儲蓄為經濟資話勵所訂局章條例大總統親自裁定尤於保全國家信用最為注意其中辦事人員都是財政交通兩部要人物還有稅務處洋員中外各著名銀行保護以及買票的中國人與外國人大家合辦都是最熱心最著名的每年應付利息在交通部各鐵路與財政部左右買商稅等足九十六萬元存在外國銀行將來還本的款項每年在京漢鐵路餘利項下如數籌足交公債局存外國銀行如買第一期債票一百元少由十二元實交八八折算是獨占便宜先權利如買第二期票可以先得一年利息付息還本時候要派審政史審計官暨稽核債經理債票的人做了辦事要緊辦的買票人如要用現錢可以隨便買賣抵押我們的債票及息票更可完各項租稅處作現錢用這個債票真是又便宜又穩利每年六月及十二月准定兩期付息三年以後抽籤償本可望早日收回本債總之買這個公債票作保證用還可取利比化現錢合算得多譬如買百元票實交八八將來付息還本都照一百元計算到了償清的年分對本對利何啻一倍有此便當穩固公債票即為一身一家計自應趁此時機踴躍投資何況國家存亡關係在此一舉大家正當協力同心爭先應募多多益善凡吾人後從前法國之役日俄之戰國內籌募公債不終朝而集數萬萬甚至願出重資爭購一票者誠以國之不存財將安附故其購買公債無擬進行沛然莫之能禦者亦明此義愛國熱忱令人可敬今吾邦籌餉無自愧惟望我國人民取法先進各國本着師實際救國保而身家可保也謹誌此例略加淺釋言之不文但取達意願我蘇省政商學界邦人父老其共審之

◉海軍總長來滬記

海軍總長劉冠雄奉命巡閱長江（迭誌本報）茲悉劉君於昨日（十五號）下午二時三十分抵滬係由滬寧特別專車而來海軍李總司令先期得有電訊備有汽車在站恭迎劉君抵站即同坐汽車馳往滬南司令部行轅當晚六時由李君設宴款待東海鄭鎮守使楊道尹諸君等陪宴聞劉君此來尚須晤謁駐滬各領云

◉浦江中之防務

海軍李總司令查得吳淞口以內之浦江由滬南製造局而達江蘇交界之茅港地方上下流域綿長一百數十餘里素為匪盜出沒之區現值亂黨思逞時際亟應派艦在於浦江往來游巡以資防範故於昨日派令江元江利二兩艦實成專在浦江梭巡云

◉輪船上無查察之權

[illegible]日令飭浦東第三區警察署長解患挂書為宿意叙拿以便解究茲悉解署長李飭當即會同楊家渡第一分署孟埜探及水巡隊長等沿浦各輪船上與買辦商辦法要求尤派警察查抄各亂黨及私運違禁物並盜拐婦女販賣出口等事嗣以該買辦等須請洋東允准始能照辦云云

◉盜案續誌

[illegible]行查緝外昨特[illegible]令[illegible]一體[illegible]解究

本邑西北鄉北新涇南二十九保五圖木瀆塘地方鄉民朱參林家被盜行劫並還秋傷事主朱婦朱尹氏搶去衣飾又本邑西鄉諸翟鎮地方民人顧同舟蕭蕭聲侯靖芝以及該鎮新家弄汪海君等四家均於一夜被盜搶劫當經各失主先後報由該鄉地保投報警區並上海地方檢察廳請為查緝飭由北新涇警區拘獲顧同舟等四家被劫案內盜匪二名抄獲贓物等情已紀昨報茲悉地方檢察汪檢察長據報後昨委派張寶康檢察官會同鑒法警人等乘車下鄉先至北新涇木瀆塘朱參林家詳細詣勘得其家大門並廚房等處均遭盜匪當時秋傷且詣同朱參林孫媳婦尹氏並無形像張君允許回署汪廳長飭警追究可也勘畢又詣諸翟顧同舟等家路勘當因道路較遠至昨午後尚未見張君等返廳稟報惟北新涇警區已獲盜匪二名一為丁玉山一名胡炳坤所獲贓物為綢布單夾衣服共計十五件又銀花一對銀戒環一支眼鏡一付昨經該警區長諭飭備文將贓匪申送淞滬警察廳飭發司法科審訊之下立命備函將原贓十八件並丁胡二匪轉送地方廳午後汪廳長委派檢察官提案預審之下將丁胡二犯分別收押贓物存案侯張檢察官詣勘回廳報告之後再傳顧同舟等各失主來案具領

◉檢廳詰問警廳

▲司法科濫用職權

婦人陳周氏之夫姚陳陳氏自夫故後尚能守節近被為撫子生理之饒裕生勾引成姦賃屋於小北門內九畝地之方營海橋碑帖店樓上為雙宿雙飛之所當為陳周氏偵悉鳴同守望警至本所將男婦一併拘解第二區一分署由署員以此案係屬刑事判令備文解送警廳司法科訊究等情已紀昨日本報茲悉此案前日奉司法科長提訊之下判饒裕生交保護氏斥釋原告諭令退去事為地方檢察汪廳長得悉因是案係屬和誘性質為刑事問題應歸廳解送本廳徹究該司法科長不應濫用職權擅自違法判斷是以於昨日致函警察廳向之詰問請將一干人解廳訊明辦理

◉又獲亂黨一名

亂黨湯銘原籍海州前在泰興謀亂狙任偽參謀長之責嗣因事敗潛逃來滬匿居新老北門外華界希圖在滬密謀作亂當為駐滬第三營廖營長飭探偵悉已將該亂黨湯銘緝獲文詳解上海鎮守使署請發軍法處訊究矣

◉協緝募捐亂黨

上海鎮守使鄭汝成近奉滬上將軍飭開以滬軍都督上將軍本月因就近電近有亂黨派黃某遣黨羽散佈各省各處向紳商官員籌募軍餉圖謀三次革命現已據報十餘人抄出委任狀等數本上有各該官亂黨姓名及捐助款目據稱此項亂黨散在各處不[illegible]

◉劇盜重行拘獲

劇盜陳小桂子前經淞滬警察廳查獲徐靜等伙（曾誌前報）茲悉徐廳長[illegible]

先生 戒煙 諸君注意 徐錫驥先生戒煙新藥 大生製藥公司

大生製藥公司

先啟用此本公司總發行所設上海英大馬路金錫弄口現正開盤洋房一幢

先在上海創辦總公司名曰大生製藥公司專用中國原料仿製東西各種良藥延請徐錫驥先生

戒煙諸君注意

徐錫驥先生戒烟新藥 戒烟 新烟戒烟社

交涉員當據情詳請轉達按使飭屬嚴緝仍未弋獲此次徐廳長赴寧復奉巡按使嚴諭因應從除清原保人提案嚴押外特飭偵緝隊隊長協緝期在必獲昨經派出隊士吳錫生范春發金廣臣唐德等於午前十一時半在虹口胡家木橋將陳金獲就近送至閘北警署由電話報明廳長立即派員解江蘇交涉公署發候轉送法捕房訊辦

◉截獲盜匪

西鄉格羅鎮地方汪清家於陽歷本月十二號晚三句鐘突被盜匪二三十人各執手槍器械蜂擁入內嚇禁聲張行劫銀洋首飾衣服佈疋等物捲贓而逸事經該區四分署巡長徐佑槍拼隊經該隊隊長等地方忽見前面三五成群肩負衣包在途潛行當即趕前盤查該匪等即向荳田中奔竄分隊當經長警協力追捕當場擒獲盜匪丁雲山胡炳坤兩名餘被兎脫並將所獲衣包連同丁胡二盜帶至四區四分署報署員研訊據丁雲山供稱年卅七歲徐州人向駕船爲業因往浣王渡會友未見被獲等語詰之胡炳坤供年三十一歲安徽合肥人曾在吳淞水警當兵亦往往法界友人處餘詞含糊再三盤詰堅不吐實治備文一併移送警廳司法科訊辦

◉川省定造子彈

上海製造局總辦鄭汝成君昨接四川軍署來電以川省防禦匪擾甚屬戒嚴現因各軍槍彈缺乏不敷軍用且川省雖有軍工廠設立而所造子彈料質不甚堅固擬請尊處定造槍彈五千萬顆以濟軍需云云業經鄭總辦飭匠加工趕造矣

◉華警借宿派出所

淞滬警察廳長徐君前經令飭所屬各區署不許[illegible]境內交接免誤事[illegible]行拘拿解辦嚴行取締在案[illegible]日浦東[illegible]第三區一分署所轄老白渡警察派出所內夜[illegible]

遇有某洋行學徒長勝路英金寶等三名前往一併拘獲於昨解送警廳請徐廳長發落核辦云

◉盜犯解送鎮守署

浦東張塘洲家被刼案內盜犯張掌林黃木生顧杏生陸金林等前經地方警察事務所偵探先後拘獲地方審檢廳會經開庭辯論張等各犯供認刦案行刦得贓瓜分不諱奉判收押候示在案茲悉此案業經審判廳長與檢察廳汪廳長一再覆商以張掌林等聚衆肆刦應歸入軍法範圍之內懲辦故於昨日奉汪君備齊全案委派巡長王錫奎督率法警持文將張黃顧陸四犯一併申送上海鎮守使署訊明懲辦

◉遣撥所續行遣送

陸軍遣撥調查所遣撥各批受撥人員均紀前報茲聞第十批張雨嶽等五十二名已由該所派調查員陸軍騎兵上校寧銘勛充遣送員第十一批嚴少初等四十五名派調查員一等軍需章本立充遣送員均於前日（十四）由滬啟行分別遣送回籍第十二批龍曔等六十一名第十三批向春林等五十九名現亦調查竣事昨日（十五）分午前午後相繼下星期內即可給資遣送云

◉收回警權之詳文

淞滬警察廳長徐輔洲君詳蘇巡按使文云詳爲浦東春江碼頭英美烟公司請派巡警分駐事竊據本廳第三區署長解恩桂詳稱竊本署界內春江碼頭地方前經林立向未收回警權嘗將因難情形詳細報告並請函致洋商等撤銷自屬巡補設立警察分駐所並批飭由署長與洋商等磋商辦法詳覆核奪等因各在案署長奉批後遵即向洋商等洋加開導並委爲警察提議英美烟公司浦東紙烟廠經理西人討佛來面請派巡官一員一級巡警二名二級巡警二名三級巡警三名四級巡警九名內須通英文者三名共計官警十七名自九月一號爲始入廠駐守所有從前雇用之巡補一律撤銷該官警等餉項每月由廠出洋一百八十四元交署發放其應用制服亦由廠出款製辦惟槍械一項擬請由廳發給等情到署詳請准辦等情與廳核此臨江春江碼頭地處浦東洋棧林立各國商人前在該處購地設廠早成市集惟因當時未有任巡邏事務[illegible]各自雇印人看守撤及[illegible]項事故[illegible]由就近巡警[illegible]

感警竭力撤散得熄彼處遇有竊盜案件隨時協共捕令該西商等噴噴稱羨尤深悅服茲據前情所請派警納費各節既收回已失之警權且不增溢乎經費自應准予照辦以資保護而策進行除添派巡警幷選派巡官一員即日前往分駐並詳報上海鎮守使外理合具詳仰祈巡按使鑒核施行

◉飭查看守所情形

上海地方檢察廳奉蘇州高等檢察廳飭文以奉司法部飭開看守所原爲羈禁被告人而設均附屬於各級審檢廳現在地方廳以下裁併者居多其附設之看守所是否仍舊貫抑或移作別用亟應調查明晰以資考核爲此飭仰確查此次裁廳以後其原附屬於各該廳之看守所現時辦理情形分別造具表冊詳覆核奪等因汪廳長當已飭查具覆矣

◉通知暫停打獵

上海鎮守使鄭汝成君於上星期日得悉有某國洋人至浦東龍王廟一帶持槍打獵情事當經派員往查旋據回報每逢星期時有洋人前往該處打獵游玩等語鄭君據報以現當嚴守中立之際且該處均有重兵駐守深恐偶會致啟意外即函請特派交涉員致函領事照飭知各洋人以後不得擅往內地打獵以免交涉云云

◉車夫中有匪類

滬寧有神匪類假拉黃包車爲由專在輪埠車站挽攬帶有行李之旅客迨行至中途即假託換班或他事故代雇伊同黨之車夫換車更替乘間竊取物件逃逸誠爲匪類中之別開生面乃有旅客楊經生由滬甯火車來申雇坐王大六子之黃包車距離車站不遠至界路即託故代雇同黨徐四一子之黃包車更替乘間竊取內有大洋七十五元以及小洋零物等之藤籃一只逃逸故經楊將徐扭控捕房收押昨晨解案關讞員與美副領事訊明前情因判押候補提同黨再訊

◉押欵糾葛

義商阿蜜達納控杜葵甫榮瑞卿不繳乾繭押欵欠銀五千五百三十餘兩一案由廨飭傳去後業將杜葵甫傳案因無保奉飭收押候訊而榮瑞卿迄未到案兩午後[illegible]

◉破獲台基

致原告處押款不能料理求請寬限一俟市面轉機協安公司將貨出去即可向原告本利結清云云中西官核供以原告係向銀行借款未能任意久延既據被告請求因判限即日將所欠利息銀一千四百九十九兩九錢繳清準予展限一月由被告自行變賣速向原告將本利理楚如不能先將所欠息銀繳清定即給諭原告拍賣抵償不貸

西唐家弄永慶里（即承業里舊名）一弄東首第一家三百三十四號門牌內私設台基勾誘婦女與姦夫作秘密苟合之所經人函告警四捕房派探往查因信息靈通未曾破獲前日復飭包探奚德安前往查得男女混雜且有男女二人同臥一榻實係台基無疑因即據情回稟捕頭請廨出票於昨將二房東王意鑫傳至公堂稟奉中西官訊明以傷風敗俗莫此爲甚因判罰洋三十元無洋改押一月示儆

◉警署功過記

淞滬警察廳長徐輔洲君昨日通傳所屬各區署長署員巡官等文云爲通傳事據本廳督察長報告竊督察長前在警衛隊長兼各區督察任內奉廳長面諭督察保衛治安槍械關係重要近來訪聞各區署槍械多有損壞等件以致不能適用飭分赴各區署挨次查驗據實報告並代驗各長警住所是否整齊等因奉此督察長遵於八月二十四日先赴一區挨次查驗除六區並各分署四區三四區 外各區署現 已驗竣理合據實敘明分別詳報茲查得一區警察署一區一分署三區一分署四區二分署以上四署槍枝餘件甚多各棚舖屬清潔足見該署長官認真整頓督飭有方可否給予巡官孟廣銘白桑桂薛[illegible]五區警察署長警駐所整頓潔淨尚屬可觀查該署長王汝霖姚志鎭均到差未久足見實力整頓應將該署長王汝霖記功一次惟該署槍枝損件爲數稍多巡官執司外勤槍枝保管尤屬緊要本應記大過念其該署長警駐所整頓尚屬可觀該巡官李蘭亭杜維應各記過一次一區二分署二區三分署槍枝保管完全尚無缺件可否將巡官夏雲升范書田記功一次四區警察署四區一分署槍枝損壞較多關係該巡官安義泰等平素不知檢點致損壞十數之多應各記大過一次以示懲儆是否有當理合據情詳報等情據此二區警察署巡官孟廣銘一區一分署巡官白桑桂三區一分署巡官薛[illegible]四區二分署巡官[illegible]督率有方均各記功一次二區警察署長[illegible]

警察署長姚志鎭實力整頓均各記功一次二區總署巡官杜維五區總署巡官李蘭亭保管不慎均各記過一次一區二分署巡官夏雲升二區三分署巡官范書田保管完全均各記功一次四區總署安義泰四區一分署巡官谷子瑾不知檢點安義泰各記大過一次谷子瑾既在假期之內姑從寬免以示勸懲爲此傳仰各該署長署員巡官一體知照此傳

◉綠廠積欠工資

胡家木橋安裕綠廠積欠女工項李氏顧尹氏等工資前日有女工三百餘衆集廠前索討該廠帳房仍不發給由五區三分署遣警與廠員派遣女工等勸散一面飭傳廠夥胡新山陳荫華到署移送審判分庭押候訊究

◉誘拐捲逃

南碼頭開豐作之江北婦人王談氏前晚同其夫王某深入睡鄉時竟遭其伙潘柱堂用迷藥塗抹談氏及王面部致其神昏後將談氏誘拐其家中婦女鑫氏並挈領十二歲孫女又攜取箱內衣飾及現洋一百七十元雇王阿根之小車推運私逃迨王夫婦醒後始覺究王阿根但云逃往崑山等語當將阿根扭交崗警解入第一分署擒控串逃之罪經署員飭送警廳司法科訊究

瑣聞

◎不應行兇　郭長鑫控唐洪英在東橫盤街用石擲傷頂部等情昨由捕房將唐拘解公堂經中西官訊得係因細故口角惟唐不應行兇因判罰洋五元充公無洋改押五天以儆

◎移送法公堂　湖北人譚楚全因携帶來歷不明之銅皮衣物在福州路行走被探查見拘解公堂訊判押候查明失主再核在案茲悉此項贓物查得在法界居婦李張氏家竊來以故昨晨傳同失主將譚復解公堂請究經中西官訊悉前情判譚連贓併送法公堂訊辦

◎人壽未齊　滬西靜安寺附近嚴家宅前充地保之嚴阿寶因與其子嚴春林（即晉林）糾同多人將同族嚴咸泰圖謀害被控捕房拘禁判令存洋一百元保出嚴訊後因復蹤訊避匿不到奉判將所存保洋充公並候提究在案昨晨由捕將嚴阿寶連同帶兇之吳天標一併提解來公堂請訊兩造各延律師到堂互相代辯數語因人證未齊奉判一併押候下禮拜二再訊

◎過犯又犯　揚州人湯阿紅前因犯案曾經押辦遂出租界近因復又潛回前日在北蘇州路行竊被少卿衣被由捕查獲昨晨解奉中西官訊明因過犯不應復來犯案會判押西牢一年期滿遞出租界

◎想坐白馬車　前日有身穿水軍制服自稱在某兵輪充當水手之粵人梁關英在虹口雇坐馬夫周炳生之馬車狂兜圈子至晚不名一錢擬乘間逃被周扭控捕房昨晨解奉中西官訊判交保還洋開釋

◎稟提到案　義記洋貨號經理葉子常控沈順裕不還結欠貨欵等情因沈避匿傳去後抗避不到奉飭改提在案昨晨由廨飭探將沈稟提到案稟奉中西官判交保候訊

◎消滅案移提城內　住居西藏路之揚州人李廣聚因將貫姆源克路南河浜官紳防護李毘家被盜余三龍等搶刦案內之珍珠首飾於城內被探陳永康獲解公堂訊判李押候[illegible]審廳如無來文移提即行送出租界在案昨晨由廨復訊[illegible]

◎烟館何處　[illegible]西藏路四百六十七號門牌內私設烟具[illegible]

◎合飭檢驗員來蘇　吳江縣民人顧福生不知如何於上月間歸命當經屍屬投蘇州高等廳上控身死不明等情並牽涉多人茲奉該廳核准以己死顧福生必須開棺檢驗方可水落石出惟查上海地方廳沈檢驗員素有經驗且多閱歷故於昨日令飭地方廳汪檢察長轉飭該員來蘇承辦以便定期開棺覆驗云

◎所控不合　浦東洋涇鎮鄉民陳金華陳全林控陳阿米行兇疑偽等情一案業奉地方檢察廳核准飭派法警韓瑞生往傳被告陳阿米到案前日韓警在太平街中茶肆內將阿米拘獲解廳預審收押候究阿米延王律師到廳起訴控該法警違法逮捕等情汪廳長以該被告所控不合除批示申斥外昨已飭警往傳各原告等到案質訊核辦

◎婦拐圖逃　浦保丁梁生因於前日在崑山路[illegible]婦人[illegible]氏之全[illegible]

雜記

倫敦雜記（續）

墨彼路寺院

墨像自基督以降復有數多之像而以聖女抱子像及聖彼德墨彼路兩尊者肖像設於正面像前置大燭台上插長三尺徑四寸許之蠟燭分列左右風琴巨大無匹以四千八百二十二個之銹湳組成屋頂裝設電燈無數皆懸康代那式燈其燈稱云富者萬燈乃美國子那司殿王比阿鮮毛爾卡翁所捐置者以外尚有種種之繪畫及雕刻紀念物等應接不暇難罄十頁二十頁之日記簿亦難盡載爲納金一先令更進而登約一千層之木造階級如螺旋狀或暗或明攀援鐵闌而上此處有古物陳列所予等强壯之男子至此尙須數次欵息若婦女輩則殆矣逐漸入塲見有此寺往昔未燒燬以前羅馬人時代之石材殘片等多件陳列焉又有一床乃以各種木材細工造成其製甚古有一室內陳列有二千年前羅馬時代之陶器破片十世紀前後之古經卷類及查爾斯一世加冕前之親筆宣誓書其他古色蒼然如美達爾者則陳列無多白髮之老者在旁說明種種之活版印刷品並審觀查王宣誓書羊皮紙上所書之細字歷歷可認保存甚好字跡狀態亦無不鮮明

更上百級許又有一層稱曰司登卡那利者在於圓塔屋頂下四丈許之邊側俯視下方則幾千百之坐椅紛出於鐵狀之石廊下周以鐵闌無虞隕墜火山之穴彷彿似之有白髮白鬚之老者居此看守游行至是處有繩攔阻禁止通行惟須俯向誠心祈禱終畢方許前進

（未完）

時評三

◉幸勿失此機會（木）

公債條例已頒布矣公債局經理處已開辦矣滬上紳商認者紛紛購者紛紛約計之數已超出於派定之數循是以想人民信仰國家之心果猶未死也人民既信仰國家國家之對於人民不僅公債關係處處當維持其信用著欵圖轉弱爲強人民信仰之好機會居可交臂失之

特約馬路電

◎某甲身量較矮一日偕友至某舞臺觀劇時已稍遲座客盡滿無可位置惟頭排正廳尚餘一人遂就坐焉而人矮座低昂首仰視十分費力云於是商諸案目用墊子十二個墊起方始略佳（滑）（大新街專電）

◎昨遊滬南新建博物院見有八只脚大餐桌甚多不知何時之物曾所未見（逵）（滬南無線電）

◎天驟寒某甲向綿花店購綿一筒店官取而予之積灰重重黃而且黑某不悅店官曰子過矣此過夏貨也煖熱異常請買去一試某止其當購之而去（方）（阿拉白司脫路專電）

動物學

（新樹）[illegible]（續）

狗與人之關係

狗既與人同處於世界隨時隨事皆有關係詳列于下

恩義之關係

人之蓄狗出則狗之偕行寢則臥之衾枕珍之若寶貝愛之如妻子試問狗亦知報主恩而効忠節否曰未之有也狗性既貪狗嘴ㄨ慾可以利誘如見鄰家之狗美飯更欲致之祇須日飼以餌如果吾之所飼勝彼狗即投奔門下久而久之遇其故主衣衫襤褸狗即反顏狂吠然則今日之爲吾吠其故主他日焉知不爲新主吠吾乎狗眼看人低人因貧窮不得已而爲乞丐果無穢盜行爲不在狗治罪之內而狗若與夙世怨仇不容稍讓稍恨既深宿怨成厲甚食狗肉寢狗皮之傳則夫亦狗自取之禍耳狗能坐能立能跳能拜必由人教之教之之法須以食物引誘否則不能畢業

名稱之關係

江北人名字每多大狗子小狗子江南人則稱阿狗狗郎狗大等等其命名之意蓋恐生孩難育賤之如狗易養易長耳依附豪貴而効驅馳者人嗤之爲某家走狗在豪貴固無奔走之必要而依附者不得不竭其筋力盡其技能以供奔走以爲啣飯計行爲既不正當出入每由偏戶彷彿狗之鑽洞故不曰走人而曰走狗諺云豬來窮狗來富狗名雖有來興來富之稱其家終富貴其門下走狗愈多此一定之理也（未完）

新戲

遺老避兵新劇（秋園）

（淨上引）安居青島 快樂逍遙（淨白）隱財且得避且命得避笑罵可由他笑罵 老夫姓胡名良字志偉曾在清廷身居高官督署中外數十餘載門生故吏福滿四方珠寶金銀充盈巨窖 自從辛亥革命清帝退位以後老夫即隱棲家貲攜帶妻孥寓居青島頗外人之庇蔭逢三窟之經營奈身家雖可保全權勢全然消滅回首當年 好不傷感人也（唱慢板西皮）有胡良坐中室自思自想想起了當年事好不感傷我也曾入軍機調綱綱掌我也曾爲督撫久任封疆我也曾訂條約全權來掌我也曾充公使遊歷西洋借外債九五扣私利飽享賣路礦嘗嘗地裏財帛登奏辛亥年八月中（轉流水板）禍從天降革命軍動刀兵大鬧武昌無奈何宣統帝來把位讓共和成民國立大反古常我那時早見機棄官他往攜家財帶家室奔避遠方到如今權且把外人仰仗未知道何日裏得回故鄉（末上白）啓稟大人大事不好了（淨白）事從何來（末白）只因日本國向德國下書要求將青島卸去武裝交與日本管理倘若逾期不答就要開戰了（淨白）嘯在怎講（末白）危急萬分（淨白）不不不好了（唱搖板）聽罷言來心膽驚可恨德邦太欺人青島雖然無我份只爲財產此間存倘若兩下開戰釁一時玉石盡遭焚身家性命難保定自投羅網貽笑他人（末白）大人事到如今還是及早走避爲妙（淨白）只能如此來（末應介）爾速請大太太二太太同各姨太太合家人等將一切貴重物件趕緊收拾保險箱更須仔細檢點如已齊全即來通報快去快去（末

美人百面相之四十二

白）是是（下）（淨白）且住 想此番逃避 還是往何處去的好（想介）哦有了 記前日北京某公處有信來 敦勸老夫重復出山 當時因在此安閒已久又不甘位居人下故而再三辭絕 目下只得仍到北京或者能有重要位置 亦未可知果能如願 一則可恢復從前權勢 二則亦可補償此番的損失 我就決定如此吓決定如此（唱搖板）心中主意安排定 此番仍到北京行 倘然重復交好運 還還遺老二字要另換高明（末上白）啟稟大人 一切俱已收拾齊備 不知遷往何處（淨白）此番乃是回轉北京 若能因禍得福 日後爾等亦有好處（末請安介）（白）謝大人恩典（淨白）老夫有書信一封 命爾即送往青島總督衙門 所有在此地房屋器具 卻不能携帶的東西 均請總督大人暫行派人保管 且待日後如何再作計較（末應下）諸事已妥 待老夫改換起來（唱二六板）胡良忽忙換衣巾 逃灾避禍往他行 曾記在清廷名顯鼎盛世威權一掌擒 只因爲革命將身隱 避居青島暫安存 到如今二次逃性命 難道是我的五行八字早生成 提起令人煞又恨 悔不當初歸以放人 但願得此去多安穩 但願得大清朝恢復舊業 我們依然高官有我份 忠恨國如對前清 思來想去心不定（末旦外扮男女家族逃避上）且向北京走一遭（下）完

（附有正書第八角）

圍棋

周小松授二子 林詒書 共二百十着

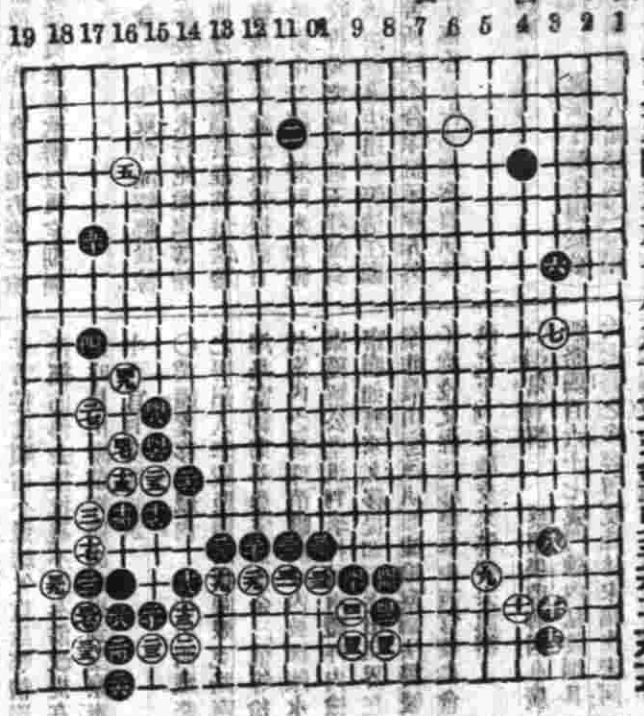

懸賞問題 第十三期 白先死生如何

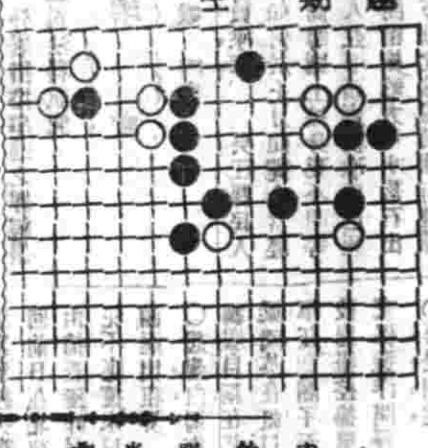

殘局紬奇 白先刼 昨圖變化

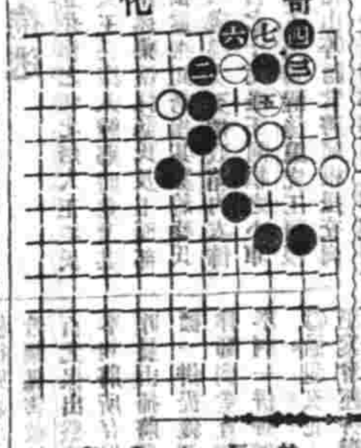

▲徵求棋譜告白 古譜宋元刊行者尚夥盛衰之故家或見之傳錄有如贈寄本報登錄傳古人吉光片羽得以藉之傳流則非獨本報歡迎已也

▲徵求讀者對局 本報特設讀者對局一欄以便海內手談家收互相觀摩之益如有時人對局愜心貴當者不問程度高低如蒙錄示本報當擇尤刊登

本埠商務市況

匯票 昨爲西歷節期本埠中西銀行循例封關是以匯票均無報告

金市 九月十五日收盤行情如左

現貨標金	四百十一兩
足赤條金	四百十八兩
淨金合赤	四百十九兩

錢市 九月十五日北市銀餅元小洋及銅元錢市收盤行情如左

龍洋	七錢一分四厘二毫半
英洋	七錢一分八厘
北洋	七錢一分三厘二毫半
小洋	六錢三分八厘二毫半

銀拆	六分
銅元	一百八十九千二百文
錢市	一百五十千文
衣牌	一千三百六十文
洋錢	七錢一分二厘
本錢	一千二百文
八洋	七錢二分
小洋開	一百十九文
貼水	每角十六文

金融市 昨因外國節期銀行封關無

糧食 昨日滬南米市依舊週道新米與南北幫高等機白米行情每石跌小角許之譜至中關貨米價均與前市仿彿去益裕厥出合錄爲左

閘北新粳每石	七元一角至六元六角
北新粳白米	七元五角至七元一角
南粳機白米	七元四角至七元
常新粳白米	七元三角至六元八角
常熟河下白米	七元一角至六元六角
機白米	七元一角至六元六角
蘇同河下白米	六元八角至六元四角
閔港機白米	七元二角至六元七角
角里雙機白米	七元至六元五角
松江高白米	七元至六元五角
周莊白米	六元八角至六元四角
新機洋和米	七元二角至六元七角
新機杜子粳米	七元至六元五角
角里機粳米	六元六角至六元二角
平湖白粳米	六元三角至元
高新姑元米	八元二角至七元七角
高機白陰元米	七元八角至七元四角
松江陰元米	七元五角至七元二角
新小麥	五元五角至四元八角

（麵粉） 昨日市價如左

紅天官（每包）		二兩六錢二分
綠天官	又	二兩六錢七分
紅彩球	又	二兩六錢二分
綠彩球	又	二兩六錢四分
扎雙馬	又	二兩六錢四分
綠雙喜	又	二兩六錢七分
紅犀牛	又	二兩六錢七分
綠犀牛	又	二兩七錢
紅車牌	又	二兩六錢四分
紅寶塔	又	二兩七錢

油荳市 昨日滬南銷開之各種生油一百五十餘件小籮荳油二百五十件內河客幫與本地油坊家銷路云盈將成交各價如左

膠山荳油（每担）	九兩
萊陽荳油	八兩四錢五分
泊兒生油	九兩三錢五分
異來生油	九兩九錢

火油 邇因歐洲戰事未息交通阻塞火油價情恐有昂漲之勢茲錄昨日市價如左

老牌火油每箱		二兩六錢
虎牌火油	又	二兩四錢五分
損牌火油	又	二兩二錢六分
鷹牌火油	又	二兩二錢六兩
十字現油	又	二兩一錢六分

（以上均係淨盤）

花衣 昨日本埠各路新期花衣及子花兩價如左

通州現貨新花 每担	十八兩四錢
通州期貨新花	十八兩
上海期貨新花	十七兩
四牌子現新花	十八兩六錢
餘姚期貨新花	十九兩二錢
南路新貨子花	八元八角
北路新貨子花	九元二角

日本紗 昨日紗號傳聞市面約有一百餘包各牌紗價如左

二十支藍魚紗大包		一百零二兩五錢
二十支五子	又	九十五兩
二十支日鳥	又	九十六兩
二十支福島	又	九十六兩五錢
二十支漁翁	又	九十三兩
二十支喇叭	又	九十二兩五錢
十六支藍魚紗大包		九十三兩
十六支立馬	又	九十兩
十六支三馬	又	八十九兩五錢
十六支福島	又	八十九兩
十六支雙鹿	又	八十九兩
十六支雙喜	又	八十七兩五錢
十六支五福	又	八十八兩五錢
十六支二喜	又	八十八兩五錢
十六支三鷹	又	八十八兩五錢
十六支蝴蝶	又	九十兩
十六支孩子	又	八十六兩五錢
十六支什牌	又	八十六兩
十六支金雞	又	八十七兩五錢
十六支花蝶	又	九十兩零五錢
十六支黑鷹	又	九十一兩

本廠紗 昨日紗號抖售市面約有百包光景紗價勢象據紛坛將各牌大盤行情如左

十六支雙龍紗大包		九十二兩
十六支雙虎	又	九十一兩零五錢
十六支雙象	又	八十八兩五錢
十六支騰虎	又	九十兩
十六支牧羊	又	九十兩零五錢
十六支紅團龍	又	九十一兩
十六支丹鳳	又	八十九兩
十六支火車	又	九十兩
十六支水月	又	九十兩
十六支月季	又	九十一兩
十六支白光	又	九十兩零五錢
十六支天官	又	八十九兩
十六支聚寶盆	又	八十八兩五錢
十六支雲鶴	又	八十八兩五錢
十六支雲龍	又	九十兩
十六支鐵毛	又	八十八兩五錢
十六支三星	又	九十兩
十六支人稱紗	又	八十八兩七五
十四支雙龍紗大包		八十九兩五錢
十四支雙虎	又	八十八兩五錢
十四支雙象	又	八十六兩
十四支龍虎	又	八十八兩
十四支金團龍	又	八十七兩
十四支丹鳳	又	八十八兩
十四支水月	又	八十七兩
十四支月季	又	八十八兩
十四支牧羊	又	無市
十四支天官	又	八十七兩
十四支聚寶盆	又	八十五兩零五錢
十四支雲龍	又	八十六兩
十四支雲鶴	又	八十六兩五錢
十四支鐵毛	又	八十六兩五錢
十四支三星	又	八十八兩
十四支紗人稱	又	八十七兩七五
十二支雙龍紗大包		八十七兩
十二支雙虎	又	八十六兩五錢
十二支雙象	又	八十三兩五錢
十二支紫團龍	又	八十五兩
十二支丹鳳	又	八十四兩
十二支月季	又	八十四兩
十二支天官	又	八十五兩
十二支聚寶盆	又	八十三兩五錢
十二支雲龍	又	八十四兩
十二支雲鶴	又	八十四兩
十二支鐵毛	又	八十五兩
十二支三星	又	八十五兩
十二支人稱紗	又	八十五兩七五
十支雙虎	又	八十四兩
十支六鹿毛	又	八十二兩
十支騰龍	又	八十三兩

介紹蔡崎醫院 上海虹口海寗路A B二十號 內科 婦科 產科 眼科 外科 小兒科 花柳科 院長 醫學博士 醫學士

平等閣筆記出版 此書曾在時報按日登載近以來此書者紛紛函詢特印成二冊定價大洋四角